The Latvian Newspaper for Canada and U. S. A.
Published twice weekly by the Latvian Relief Society of Canada "Daugavas Vanagi."
Editor-in-Chief: ALEKSANDRS KUNDRATS.
Editorial and Business Office: 491 College St., Toronto 4, Ontario, Canada.
Telephones: 921-7121 EM 8-3239
United States Editorial Offices:
New York: Editor — V. Irbe, 4035 Rombouts Ave., Bronx N. Y. 10466, U.S.A.
Telephone 994-7917
Chicago: Editor — K. Ķezbers, 2727 Milwaukee Ave., Chicago 47, Ill., U.S.A.
SATURDAY, FEBRUARY 27, 1965.

LATVIJA
AMERIKĀ

17. N-RS. SESTDIEN, 1965. GADA 27. FEBRUARI. 15. GADS

AUTHORIZED AS SECOND CLASS MAIL BY THE POST OFFICE DEPARTMENT, OTTAWA AND FOR PAYMENT OF POSTAGE IN CASH

4

Latviešu laikraksts Amerikā
Iznāk divas reizes nedēļā — trešdienās un sestdienās. Izdevējs — Latviešu aprūpes biedrība Kanadā „Daugavas Vanagi."
REDAKTORS: ALEKSANDRS KUNDRATS
Redakcija un kantoris: 491 College St., Toronto 4, Ontario, Canada
EM 8-3239, kantorim — 921-7121
Redaktora tālrunis vakaros — 766-2001
Nujorkas redakcijas vadītājs red. V. Irbe, 4035 Rombouts Bronx N. Y. 10466, U.S.A.
Tālrunis 994-7917
Čikāgas redakcijas vadītājs red. K. ĶEZBERS, 2727 N. Milwaukee Ave., Chicago 47, Ill., U.S.A.
Tālruņi: DI 2-2324, BR 8-8681.

DAUGAVAS VANAGU SOLĪJUMS

Mēs nešaubīgi ticam, ka Latvija būs atkal brīva, nacionāla un neatkarīga valsts, kur visa valsts vara piederēs latviešu tautai.

Mēs sveicinām sarkan-balt-sarkanos karogus, kas vadīja mūsu pulkus kaujās un kas, plīvojot pāri Latvijas zemei, arvienu mums atgādināja asins upuŗus, ar ko mūsu brīvība bija pirkta. Mēs nešaubāmies, ka šie karogi atkal reiz plīvos brīvās dzimtenes vējos pie Dzintarjūras.

Mēs godinām mātes un tēvus, kuŗu dēli atdevuši savas dzīvības par Latvijas brīvību. Latvju sievas un bērnus, kuŗu vīri un tēvi palika kara un cīņu laukos. Visus karavīrus, kas no Latvijas senvēstures laikiem cīnījušies brīvības vārdā, vecos strēlniekus, kalpakiešus, atbrīvošanas cīņu dalībniekus, varoņus Lāčplēšus, latviešu kara invalidus un latviešu leģiona vīrus.

Mēs pieminam savus kritušos biedrus, kas gul zināmos un nezināmos kapos. Lielākais piemineklis viņu upuŗiem ir mūsu griba dzīvot, strādāt un cīnīties par tiem pašiem mērķiem, par ko viņi atdeva savas dzīvības.

Mēs suminām latviešu jaunatni un mūsu jaunās paaudzes karavīrus, kuŗi, kalpojot zem mums draudzīgo nāciju karogiem, stāv nomodā par tautu brīvību un mieru pasaulē. Mēs nešaubāmies par viņu gribu un gatavību reiz atkal pulcēties aiz mūsu kaujas karogiem, lai no jauna izcīnītu brīvību tēvzemei.

Mēs pateicamies visiem sabiedriskā darba darītājiem un jaunatnes audzinātājiem, kuŗi vēl šodien uzņēmīgi un neatlaidīgi veic pienākumus mūsu tautas nākotnes labā.

Mēs brīdinām okupācijas varas nesējus un viņu kalpus dzimtenē par viņu nodarītajām pārestībām un pazemojumiem, ko cieš mūsu tauta. Mēs prasīsim nesaudzīgus norēķinus arī par meliem un apvainojumiem latviešiem brīvībā.

Mēs solāmies palikt mūžam uzticīgi sarkan-balt-sarkanajam karogam, mūsu tēvzemei Latvijai un mūsu tautas brīvības ideāliem. Mēs mīlam mieru, bet vairāk par mieru — brīvību. Par Latvijas brīvību esam gatavi ziedot dzīvību.

LATVIJAS BRĪVĪBAS CĪNĪTĀJU GODINĀŠANA

Cauri gadu simtiem reti kāda tauta būs tik smagi izjutusi nebrīvības važas, kā to liecina par latviešu tautu tās vēsture. Tieši šis drūmās pagātnes dēļ brīvības jēdziens mums ieguvis sevišķu spožumu. To pierāda tautas atmodas laikmets un sekojošās brīvības cīņas, kur tik grūtos un sarežģītos apstākļos tika izcīnīta brīvā Latvijas valsts. Vēlāk veidotais Brīvības pieminekļis bija visskaistākais apliecinājums tautas brīvības ieksmēm pagātnē un nākotnē.

Šodien Latvijas brīvība ir atkal važās kalta, bet cīņas spars un apņēmība tās atgūšanai nav mazinājušies Nacionāli sabiedriskā un kultūrālā rosība ir tilts no pagātnes uz nākotni. Tā sargpostenī stāv daudzveidīgā Latvijas brīvības cīnītāju saime. Tās stiprināšanai un visu par latviešu tautu tās vēsture. kritušo Latvijas brīvības cīnītāju godināšanai 27. februārī Latviešu namā tiek rīkota Lielā Junda, kas reizē būs arī svinīgs solījums Latvijas nākotnei. Lielās Jundas goda komitejā būs pārstāvētu Latvijas brīvības cīņu visu posmu dalībnieki, Latviešu māte un jaunatne, Latviešu tautas un valsts tiesības pārstāvēs konsuls V. Tomsons.

Latviešu Māte ir visu cīnītāju un varoņu simbols, ko tik rakstturīgi izteic viņas akmenī cirstais tēls Brāļu kapos — Rīgā. Godinot visas latviešu mātes, kas izaudzinājušas tik daudzus cīnītājus un varoņus, Lielās Jundas goda komitejā Latviešu mātes pārstāvēs 83 gadus vecā Anna Andersone. Viens no viņas sešiem dzīvojumiem — Imants kritis cīņās pie Volchovas 20 gadu vecumā (.943. g. 6. nov.). Otrs viņas dēls Aleksandrs no Cēsu arodskolas sola 1940. gadā aizvests mocekļa gaitās Sibirijas plašumos, un par viņa tālāko liktenī nekas nav zināms. Tāpat neko nav izdevies uzzināt par vecāko dēlu Otomāru, kas bija virsnieks Latvijas kara flotē. Tagad 47 gadus vecais dēls Jānis ir vienīgais, kam laimējās izstaigāt visus cīņu laukus, pazemojošās gūsta gaitas un tagad uzturas Anglijā. Vienīgi meitas Elza Knesinga un Anna Pempere ar ģimenēm un mazbērniem ir sirmās latviešu māmuļas. Annas Andersones tuvumā šeit Toronto. Viņas dzīves gājums ir tik raksturīgs lielākai daļai latviešu tautas likteņu. Sūri grūts un neatlaidīgs darbs, mīlestības pilna uzupurēšanās visu bērnu nākotnes nodrošināšanai, dodot piemērotu izglītību. Pirmais pasaules karš, bēgļu gaitas plašajā Krievijā, atgriešanās, ticība un darbs brīvai Latvijai. Tad Otrais pasaules karš, zaudējot arī vīru 1941. gadā, atkal bēgļu gaitas — šoreiz Vācijā un — trīs dēlu zaudējums. Bet tomēr možs un nesalauzts gars atlikušajā ģimenes pulciņā un pār visu — ticība Latvijas brīvībai un gaišai nākotnei. Tas nav tikai 83 gadus vecās Annas Andersones raksturojums, tas ir Latviešu mātes simbols.

Latviešu jaunatne Latvija ir tava Māte! Nāc un solies vigaļ ziedot arī sevi, tāpat kā to jau darījuši tik daudzi viņas dēli. Tas ir mūsu visu liktenis, cīņas un varoņu zīmē kalts!

Lielo Jundu pieņems Latvijas armijas un leģiona pārstāvis, virspulkvedis A. Silgailis, kas latviešu cīnītājus 15. un 19. divizijās vadīja kaujās pie Vejiraja upes un ciltur.

Goda komitejā DV ASV saimi pārstāvēs tās priekšnieks, arī Komitejas Latvijas brīvībai priekšsēdis — majors V. Hāzners. Lāčplēšu pārstāvis būs kapteinis Ernests Kuršinskis, veco strēlnieku Pauls Lukss, kalpakiešu Kārlis Tannis, bet kara invalidus — acu gaismu zaudējušais Konrāds Riekstiņš. Tie visi mums labi pazīstami, tāpat kā viņu nopelni Latvijas brīvības labā.

Arī students Juris Dreifelds, kas pārstāvēs latviešu jaunatni, ir visiem labi pazīstams gan pretkomūnisma darbā, gan jaunatnes un studentu organizācijas, kā arī vispārējā sabiedriskā darbā. Latviešu slevieti un vanadžu saimi pārstāvēs ASV vanadžu priekšniece V. Freija.

(Nobeigums 8. lpp.)

J. Gallītis iepazīstina DV Hamiltonas nodaļas valdi ar DV Kanadas delegātu sapulcei sagatavotiem informācijas materiāliem. Uzņēmumā 1. r. no kr.: priekšnieks J. E. Breikšs, Vanadžu kopas priekšniece N. Pulciņa un priekšnieka palīgs E. Pulciņš, 2. rindā stāv no kr. kasieris A. Adlītājs, biedrzinis A. Amoliņš, sekretāre E. Remkina un rev. komisijas priekšsēdis J. Gallītis.

Foto E. Šulcs.

Nešaubīgā ticībā

Šajā nedēļas nogalē gadskārtējam salidojumam Toronto pulcējas Daugavas Vanagu Kanādas saimes vadītāji, lai delegātu sapulcē vērtētu paveikto un raditu vadlīnijas turpmākajam darbam.

Brīdi, kad ienaidnieks visiem spēkiem cenšas viltīgi plānotā lieluzbrukumā šķelt latviešu trimdas sabiedrību, sēt šaubu dīgli mūsu taisnās lietas uzvarai, šai nacionālās cīņas priekšpulka sanāksmei izcila nozīme.

Nav šaubu, ka ši sanāksme vienotā balsī no jauna apliecinās mūsu nelokāmo stāju cīņā par brīvu Latviju.

Nav šaubu, ka piepemtiem lēmumiem sekos mērķtiecīgs darbs, nešaubīga ticība savai tautai un tēvzemei un griba nest upuŗus, neprasot ne pateicību, ne slavinājumus.

Vienībā Daugavas Vanagu saime ir spēks, ko apzinās šīs organizācijas draugi, un bezspēcīgās dusmās nespēj mazināt ienaidnieks.

Bez liekas dižošanās Daugavas Vanagi ar panākumiem ir cīnījušies aizvadītajos gados, cīnās šodien un cīņu turpinās.

Vienotā cīņā Daugavas Vanagi atcina iesāgdies ikvienu latvieti, kam Latvijas vārds ir svēts vārds, kam mūsu tautas likteņis sirdij tuvs.

A. Kundrats

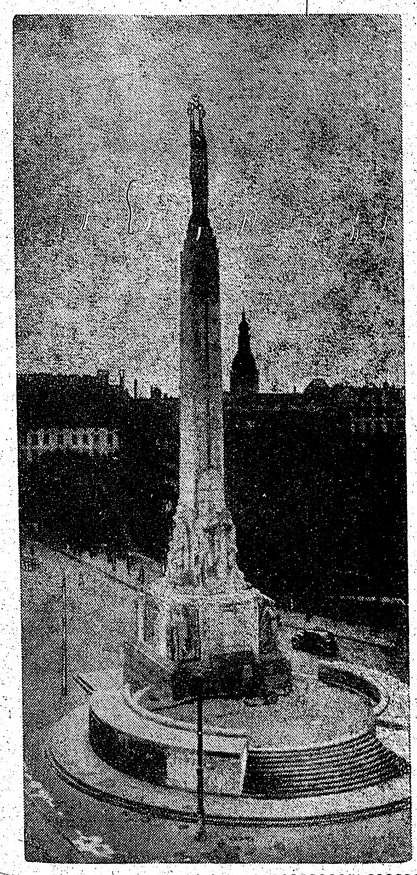

Hanoja prasa Francijas starpniecību

Komūnisti grib ot atrisināt Vietnamas problēmu miermīlīgu sarunu ceļā.

10. februārī Francijas prezidents ģen. de Golls prasīja Ženēvasŗkonferences sasaukšanu Vietnamas problēmas atrisināšanai. Prezidentam de Gollam padomā bija četrpadsmit valstu konference, kas savā laikā, 1954. gadā, runāja par Indoķīnas mieru un sešdesmito gadu sākumā par Laosas neitrālizēšanu.

Kad Francija Indoķīnu bija pazaudējusi, un komūnistiem mēģinot savai varai pakļaut Dienvidvietnamu, Francijas prezidents sāka runāt par Vietnamas neitrālizēšanu, nemaz nepadomājot, ka Dienvidvietnama neitrālizācijas procesu nekad nepārdzīvotu un gandrīz automatiski pārietu komūnistu pusē.

No Parīzes ziņo, ka atsaucoties uz vispārībai zināmo prezidenta de Golla Vietnamas politiku, Saigonas valdība cer redzēt lielāku franču aktivitāti šai laukā, liekot saprast, ka tai būtu ļoti pa prātam redzēt Francijai starpnieka lomā Vietnamas jautājuma atrisināšanai miermīlīgu sarunu ceļā. Francijas prezidentam tuvu stāvošas personas izteikušās, ka ģen. de Golls esot pārliecināts, ka Ziemeļvietnama un komūnistu Ķīna būtu gatavas sēsties pie sarunu galda, lai debatētu par Dienvidaustrumāzijas nākotni, tāpat par Apvienotām Nācijām. Tas būtu pa prātam ne tikvien komūnistiem, bet arī Francijai. Šī gada 4. februārī prezidents de Golls prasīja piecu lielo sarunas Apvienoto Nāciju reorganizēšanai. Jāuzsver, ka runājot par pieciem lieliem, de Golls kā piekto uzskaitīja nevis nacionālistu, bet gan komūnistu Ķīnu. De Gollam pašreiz ļoti gribētos panākt pārmaiņas Apvienoto Nāciju statūtos. Kopā ar Padomju Savienību un vēl vienpadsmit citām valstīm Francija nav nokārtojusi pilnsapulces uzliktos maksājumus par Apvienoto Nāciju karaspēka uzturēšanu Vidējos Austrumos un Kongo. Starptautiskās organizācijas charta paredz, ka tās valstis, kas šos maksājumus nav nokārtojušas vairāk kā divus gadus, zaudē balss tiesības pilnsapulcē.

Šīs nedēļas vidū Francijas centieniem panākt mieru Vietnamā sarunu ceļā piebiedrojušies arī Padomju Savienība. Ziņa par vienotu Francijas un Padomju Savienības frontes dibināšanu saņemta pēc prezidenta de Golla tikšanās ar padomju sūtni Vinogradovu Parīzē. Maskavas vārdā sūtnis Vinogradovs de Gollam piedāvāja Dienvidvietnamas neitrālizāciju, starptautisku garantiju Dienvidvietnamas neatkarībai un kara materiālu un ieroču sūtījumu aizliegumu kā uz Dienvid-, tā Ziemeļvietnamu. Tāpat kā Francija, arī Padomju Savienība Vietnamas jautājuma atrisināšanai par visizdevīgāko ieskata Ženēvas konferences sasaukšanu. Padomju Savienība domājot, ka nebūtu pareizi, ja Vietnamas liktenī

(Nobeigums 8. lpp.)

Izraudzīti LNAK atbildīgie darbinieki

Jaunievēlētā LNAK valde savā pirmajā sēdē 24. februārī, priekšsēža J. Niedras vadībā konstruējās šādi: priekšsēža pirmais vietnieks T. Kronbergs, otrais vietnieks V. Uiska, sekretāre V. Toma, kasieris K. Tannis, biedrzinis A. Rāviņš un locekļi J. Grodnis, A. Vanags un A. Smiltnieks.

Revīzijas komisijas priekšsēdis būs līdzšinējais J. Rolavs, sekretāre B. Senkēviča un locekļi Ed. Upenieks.

Par kultūras un izglītības nozares vadītāju apstiprināja līdzšinējo J. Mežaku, kas reizē būs arī Skolu valdes priekšsēdis. Tajā vēl darbosies A. Gertmanis (sekretārs), prof. V. Burkēvics, māc. A. Čops, A. Bāliņš, A. Martinsone, V. Slaviešа un J. Palēns. Par nozares referentiem latviešu literatūras un preses jautājumos apstiprināja Ingridu Vīksnu, mūzikas — A. Purvu, tēlotājas mākslas — D. Miezāju, teātŗa — Almu Maču, humanitāro zinātņu — Anitu Liepiņu, dabas un tehnisko zinātņu — prof. V. Burkevicu un autoru honorāru lietās O. Brenķi. Par mācības līdzekļu apgādes vadītāju — V. Rudzīti, bet bibliotēkas pārzini A. Ezergaili.

Par jaunatnes nozares vadītāju no jauna izraudzīja Dr. A. Vanagu un viņa vietnieku A. Smiltnieku. Tāpat jauns būs arī palīdzības nozares vadītājs — K. Priedītis. Pārējie nozaŗu vadītāji būs līdzšinējie, informācijas nozarē — G. Brikmanis, politiskā — J. Lejiņš, saimniecisķā — A. Rāviņš ar A. Svenni kā referentu kreditsabiedrību lietās.

Bez ievērojamām pārmaiņām apstiprināti arī LNAK pārstāvji citās organizācijās: BPLA — J. Niedra, Ziemeļamerikas kultūras fondā — J. Niedra, J. Mežaks, H. Mercs, prof. V. Burkēvics, Anita Liepiņa, Alma Mača, D. Miezājs, A. Purvs un Ingrida Vīksna.

Eiropas apspiesto tautu asamblejā — J. Niedra, V. Upeslācis un A. Lūsis.

Baltijas tautu federācijā latviešiem šogad jādod vadība un tajā par priekšsēdi izraudzīja T. Kronbergu, viņa vietnieku Uldi Uisku un sekretāru Andri Rolavu, bet delegācijā — J. Niedru, V. Uisku, V. Upeslāci, J. Dreifeldu, adv. A. Zuti, Z. Zentiņu, J. Lejiņu, Dr. V. Gulānu un Dr. A. Vanagu.

(Nobeigums 4 lpp.)

LATVIJA

17. GADS. SESTDIEN, 1965. GADA 27. FEBRUARĪ.

Abonēšanas maksa ASV un Kanadā: par mēn. $ 1.50; 3 mēn. $ 4.50; 6 mēn. $ 8.50; par gadu $ 16.00.

Sludinājumu maksa: sludinājumu daļā $ 1.60; tekstā $ 3.20 - $ 6.40 par vienas collas slejas telpu.

Redakcija patur tiesības manuskriptus saīsināt.

Nelietotos manuskriptus neuzglabā, bet uz vēlēšanos sūta atpakaļ, ja pievienota pastmarka.

Ar autora vārdu vai iniciāļiem parakstītajos rakstos izteiktās domas var neatbilst redakcijas viedoklim.

Lielā Junda

SESTDIEN, 1965. g.
27. februārī,
PLKST. 18.00
LATVIEŠU NAMĀ
491 College St., Toronto.

Ko izteic Latviešu nacionālā fonda darbs

Līdz ar gadu daudzumu, kas mūs šķir no tās dienas, kopš bijām spiesti atstāt savu tēvzemi, pieaug arī grūtības informācijas darbā un tieši to tautu sabiedriskā vidē, kurai tā domāta brīvajā pasaulē. Gandrīz vai visiem Skandināvijas un citu zemju lielajiem laikrakstiem šodien atrodas speciālkorespondenti Padomju Savienības galvaspilsētā, kas, apbruņojušies ar krievu valodas zināšanām seko netikvien padomju presei, arī okupēto Baltijas republiku presei krievu valodā, bet cenšas dot arī reportāžas no padomju dzīves ikdienas savā skatījumā. Ir gadījumi, kad viņu atreferējumi nesaskan ar mūsu faktu materiālu. Arī uz vietas ārzemju laikrakstu redakcijas, ar saviem sovjetologiem-speciālistiem Padomju Savienības jautājumos, seko krievu preses izdevumiem, atsevišķām publikācijām un taisa izvilkumus iespiešanai, kas varētu interesēt lasītāju. Tē jāuzsver vārds interesēt. Un pēdējā saturs — pēc 20 emigrācijas gadiem krasi saduras ar baltiešu informācijas dominējošo rakstu-ru — apsūdzēt, nosodīt — prasīt taisnību un cilvēkam cilvēka tiesības uz brīvību fiziski un garīgi. Šāda veida informācija, kādu dot ir mūsu svēts pienākums, arvien biežāk atduras ārzemju presē pret negribu publicēt, aizbildinoties ar reālitāšu trūkumu šo jautājumu politiskā aspektā. Neatkarīgi no sacītā, mēs tomēr nevaram sūdzēties, ka Skandināvijas presē un arī citur Eiropā būtu trūcis atsaucības mūsu informātīviem rakstiem par okupētās Baltijas šodienas un pagātnes problēmām, ja vien tās stāv pāri parastajām padomju ikdienas kļūmēm, ražotiem brāķiem, plānu un grafikas neveikšmēm, salauztām mašīnām, birokratijai un tā bez gala. Pašnākumu atslēga ceļā uz ārzemju presi visos lielos apspiesto tautu jautājumos ir baltiešu kopīgā uzstāšanās kā vienas vienības, nesaizmirstot šo vienību demonstrēt kopīgi arī ar pārējo apspiesto tautu pārstāvjiem.

Aizvadītajā darba gadā Latviešu Nacionālam Fondam sadarbībā ar baltiešu un citām organizācijām atradusi jau samērā plašu bāzi un var runāt par zināmu tradiciju izveidošanos ilgajā emigrācijas posmā kopējos centienos okupēto zemju — tautu brīvības labā. Te pirmajā vietā 1964. gadā jāmin tā saucamās Jūnija Komitejas darbs. Tā bija veidota tagad jau nežēlastībā kritušā N. Hruščeva vizītei Skandinavijā — ar uzdevumu: ārzemju presei un sabiedrībai parādīt šī diktātora asiņainās ēnas puses, kas saistās ar iznīcinātu miljonu cilvēku dzīvībām. Pēc Jūnija Komitejas izdotā ziņu biļetēna redzams paveiktais darbs Skandinavijā, kas balstīts uz visu baltiešu un citu organizāciju līdzdalību, devis vērā ņemamus panākumus publikācijās, presē, masu sanāksmēs, radiofonā u. t. t.. Jūnija Komitejas pasākumos vairāk vai mazāk līdzi darbojusies turpat vai visa Fonda padome ciešā saskaņā ar citām latviešu organizācijām. Jūnija Komitejas darbs atreferēts laikrakstos. No Nacionālā Fonda puses vēl jāatzīmē dažī atsevišķi pasākumi Chruščevičēdē — kā politiskie sludinājumi zviedru laikrakstos, pretkomūnisma rakstu novilkumu izplatīšana Skandinavijā un dažas soda naudas samaksas mūsu zviedru draugiem, kas demonstrējot pret diktātoru publiski, bija saskārušies ar likuma pantiem. Priecādamies par sivēna paskraidīšanos Stokholmā par godu Chruščevam un tiesas prāvu sakarā ar to, bijām aizmirsuši citu tiesu, kur pie atbildības sauca kādu zviedri, kas bija norāvis desmitus Padomju Savienības karogus protestēdams pret tautu apspiedēja ierašanos Zviedrijā.

Kopējās preses sanāksmēs un cita rakstura pasākumos Fonds cieši saistījies ar Igauņu Nacionālo Fondu, Baltiešu Komiteju un Baltiešu humānistu apvienību un ACN Eiropas delegāciju, kuŗā darbojas Fonda padomes loc. doc. J. Rutkis un LAK EC - mag. oec. A. Landsmanis.

Globālie Baltiešu Informācijas biļeteni

1964. gadā igauņu un latviešu kopējos pasākumos, arī lietuviešu, regulāri sagatavoti un izplatīti okupētās Baltijas aktualitāšu atspoguļotāji — ziņu biļeteni: Skandināvijai **Balt Press**, globālām vajadzībām **Newsletter From Behind The Iron Curtain**, **Nachrichten aus dem Balticum** un atsevišķos gadījumos biļetens spāņu valodā Buenos Airesā No Nacionālā Fonda puses biļetenos kā redaktors darbojas mag. oec. A. Landsmanis.

Pieprasījumi pēc Fonda informācijas materiāliem.

Okupētās Baltijas valstu liktenis visumā nav aizmirsts. Fonda izdevumi Skandinavijā, Vācijā, Holandē, Amerikā samērā daudz pieprasīti. To dara bibliotēkas, sūtniecības, grāmatu apgādi, arī laikraksti. Pēc tiem atkārtoti vaicājis arī Indijas Penklubs. Tādus saņēmuši arī sarkanās Ķīnas studenti Stokholmā. Par šādu izrīcību Nacionālo Fondu pāris rindās atkal „pagodinājis" padomju valdības oficiozs Izvestija. Informācijas materiālu iegūšanai ar Fondu stājies sakarā arī The Foreign Affairs Centrs.

Fonda rīcībā esošie informācijas materiāli nodoti ne visai sekmīgam zviedru TV raidījumam par izdotiem baltiešu leģionāriem. Te pieminami igauņu un latviešu Nacionālo Fondu protestā bij. ārlietu ministram O. Undenam un Fonda padomes locekļa L. Taltera aktīvitāte izdoto leģionāru jautājumā zviedru presē un radiofonā. Šinī sakarībā jāpiemin arī Dr. V. Ģintera un A. Egliša **Publikācijas.**

Noslēgtais posms prasījis lielu piepūli **Rokas grāmatas — Latvijas zeme un tautas**, ap 700 lapas puses, sagatavošanas darbos un papildinājumos. Tā redakcijas redaktori un līdzstrādnieki, pēdējie izkaisīti visās pasaules malās, lielo plānojumu veikuši bez atlīdzības ārpus maizes darba, aplama kritika par ilgo sagatavošanas laiku. Ja Nacionālam Fondam būtu bijis pietiekami līdzekļu šī pasākuma veikšanai, grāmata jau sen atrastos prasītāju rokās.

Lettland.

Eiropas latviešu pirmajos Dziesmu svētku ietvaros Hamburgā Nacionālais Fouds sagatavoja informācijas vajadzībām izdevumu **Lettland.** Brošūra samērā labi pieprasīta un par to atzinīgi rakstījis žurnāls Der Europäische Osten. Izdevumu izdala vācu bibliotēkām.

Baltijas jūras savienība — Mare Balticum Samfundet.

Šajā jaundibinātajā organizācijā, kas mēģina apvienot visas tautas, kas apdzīvo Baltijas jūras krastus, brīvās un apspiestās, savu līdzdalību dod arī Latviešu Nacionālais Fonds bez saistības politiskos nogrupējumos, ja tādi rastos. Darbs izvērsams minēto tautu vēstures, dēmagrafisko problēmu un šodienas aktuālitāšu zinātniskā izpētījumā. Organizācijas centrs atrodas Vācijā ar ieplānotiem darba birojiem Skandinavijā, arī Somijā.

Iespēju robežās atbalstus, materiālus saņēmis Latvijas Penklubs kongresiem, žurnāli un jaunatnes darba centieni.

Dažāda veida izdevumi okupētai Latvijai.

Še minētās iespējas Nacionālais Fonds ar sekmēm 1964. gadā izmantojis vairākos gadījumos.

Fonda pārstāvniecības globālā darbā.

Ievērojamas sekmes aizvadītajā darba posmā rāda Fonda galvenās pārstāvniecības Austrālijā un Amerikā, arī Kanadā Fonda informācijas materiālu izvietošanā un līdzekļu sagādē. Lielākā daļa līdzekļu tomēr sarūpēta tiešī no Fonda biroja Stokholmā — arī tālajās pierīfērijās. Fonda globālā darba atbalstīšanā pirmajā vietā minami: Amerikas — Kanadas latvieši; seko Eiropas un vispēdīgi Austrālijas tautieši. Sakarā ar pulkv. V. Januma neielaišanu Austrālijā, komūnistu provokācijā — šajā zemē daudz pieprasīta plkv. A. Plensnera sarakstītā **A Smoll Nation's Struggle For Freedom** — Nacionālā Fonda izdevums. Arvienu vēl taujā arī pēc A. Šildes **The profits of Slavery.** Arī Fonda izdevumā. Abi pēdējie jau sen izpārdoti.

Pozitīvi jāpiemin arī Fonda pārstāvniec. Argentīnā un Jaunzēlandē. Fonda 1964. gada budžets izpildījies Kr. 34.400 apmērā no paredzētām Kr. 36.000.

Divas ciltis

Moto:
Labāk manu galvu ņēma,
nekā manu tēvu zemi.

(Ieraksts 12. Bauskas kājnieku pulka karogā).

Iepretim Montreālas pilsētai Sv. Labrenča upes otrā krastā (Caughnawaga) rezervātā dzīvo pazīstamā mohavku indiāņu cilts. Šīs cilts virsaišu kārtas locekļi ievērojami ar savu drošsirdību un bezbailību it īpaši strādājot pie celtnēm augstu gaisā. Ar viņu līdzdalību par ļoti augstu atalgojumu esot uzcelti pacelamais tilts pāri Sv. Labrenča upei Kvebekas pilsētas apkaimē, Sanfrancisko slavenais Zelta vārtu tilts; Nujorkā — Džordža Vašingtona tilts, Valdorf - Astoria viesnīca un Empire State ēka. Kad Nujorkā sāka vienu pēc otra pacelties debesskrāpji, daudzi mohavku cilts (Mohawk) indiāņi apmetās Bruklinā. Pēdējos gados šīs cilts piederīgie amatnieki aicināti un piedalās lielākos būvdarbos Dienvidamerikā un pat vidējo Austrumu zemēs. Arī United States Steel Corporation, ceļot savu slaveno „Unisphere" Nujorkas 1964./65. gada pasaules izstādē pie tērauda režģa darbiem visaugstākās galvu reibinošās vietās par darba veicējiem izmantojusi šos indiāņus.

Lai gan strādājot tālumā, viņi tomēr bieži nedēļas nogalēs atgriežoties savā rezervātā, bieži nobraucot pat 1000 jūdžu attālumus. Arī „Unisphere" naktis apgaismotiem 126 logiem, kas izvietoti Globa dažādās it kā valstu galvaspilsētu esošās vietās, ir pievienots vēl 127. logs, bet izgaismots sarkanā krāsā, kam esot jāapzīmē Mohavku cilts novietne un jānorāda uz šīs cilts locekļu līdzdalību šī darba veikšanā.

Tās būtu ļoti īsi izteiktas zīmas par šo cilti. Tagad pievērsīsimies kādai citai cinītāju ciltij.

Viņas ģeografiskais novietojums uz globa nav atrodams, lai gan vēsturiski un īstenībā tā pastāv. Kā tad viņu sauc? Tā ir Lāčplēšu cilts.

Atzīmēsim Latviešu Indriķa chronikā jau 13. gadu simteni pieminētos Soteklas vecāko Rūsiņu, Trikātes valdnieku Tālivaldi, viņa dēlus Rameķi un Druvvaldi. Tālāk 17. un 18. g. simteņa sākumā latviešu karaviru un zemessargu bataljonu cīņas pret krieviem, zviedru armijā un mūsu tautas dziesmas spilgti rāda latviešu no saviem senajiem karaviriem iedzimtās un mantotās īpašības:

piemēram, 8204.:

Labāk mani karā kāva,
Ne celiņa maliņā:
Lielu kungu karā kāva,
Suni ceļa maliņā.

Jā, kas tad ir Lāčplēša cilts locekļi? Visi, kas pašaizliedzīgi un nesavtīgi cīnās par latviešu tautas brīvību un neatkarību.

Tie var būt viriešu un sieviešu kārtas, var piederēt pat pie citas tautas. Tiem nav jābūt izgājušiem cauri noteiktai karaapmācības skolai vai kursiem, sasniegušiem kādu karavīra dienesta pakāpi, nav jāvalkā karavīra ietērps, bet tiem jābūt cinītājiem ar noteiktu mērķi — par Latviju.

Tā Lāčplēšu cilti ierindojas mūsu tautas attālākie senči un viņu pēcnācēji vēlākajās paaudzēs jau vairāk kā priekš gadu tūkstoša, latviešu strēlnieki I pasaules karā, Latvijas atbrīvošanas cīņu dalībnieki, latviešu cinītāji pie Ļeņingradas, Volchovas, Velikajas upes, Kudoveras, Opočkas, Vidzemē, Latgalē un Kurzemē 1944. un 1945. gados. Šinī cilti jāierindo arī partizāni, kas cinījās dzimtenē pēc kapitulācijas un no dzimtenes spaidu kārtā deportētie. Ir cits jautājums, vai Lāčplēšu cilti iederētos tie latviešu strēlnieki, kas brīvprātīgi cinījās sarkanarmijas rindās pēc Latvijas neatkarības pasludināšanas.

Latviešu tautības karavīri ir cinījušies un cinās pret komūnismu Korejā, Vietnamā, u.c., un ir pat ziedojuši savas dzīvības.

Tā redzam, ka Lāčplēšu cilts ir plaša, viņas ģeografiskās robežas nenosakāmas. Un mums ar lielu prieku jāliecina, ka arī tagadējā latviešu jaunajā pasaulē visos kontinentos ir jaušama Lāčplēša cilts atspulga, kas liek pulcēties, biedroties, dibināt apvienības, mācities un studēt, censties apgūt un paturēt latviešu tautas valodu un tikumus ar nolūku to visu izlietot cīņai — par Latviju. Arī dzimtenē jaunatne saglabājusi sevi Lāčplēša cilts īpašības.

Lāčplēši ļoti priecājas un sirsnīgi sveicina visus, kas ar darbiem un garā piepulcējas Lāčplēša ciltij.

A. Liepiņš,
LKOK

Ienaidnieka kalpi jāizolē

Mūsu komūnistiskai pagrīdei neveicas

Pazīstamais publicists J. Ērglis Vācijas latviešu laikrakstā Latvija raksta:

Trimdas sabiedrībā ienaidnieka izveidotajai komūnistiskajai pagrīdei ar graušanas darbu patiešām neveicas. Nacionālisms jaužu immūnitātei pret ienaidnieka kalpiņu graušanas āģitāciju izrādījies stiprs vairogs, no kura atlec visas indīgās un viltībā mērcētās bultas. Kaut arī mūsu saimē dažkārt jūtami dažādi strāvojumi, dažkārt atskan dažādi viedokļi norīsu vērtējumos, vai pat ar atšķirīgu dedzību izdiskutējam mums nozīmīgus jautājumus, tačū pret ienaidnieku mūsu nostāja ir palikusi nemainīgi naidīga. Nenoliegsim, ka loti maži izņēmumi sastopami, bet būtībā tur izpaužas dažu cilvēku glēvums satiksmē ar nedaudzajiem ienaidnieka savervētajiem pagrīdniekiem.

Pirms vairākiem gadiem pāris aktīvi komūnistiskie pagrīdnieki zem viesturiešu vārda pludināja mūsu sabiedrībā dažādas proklamācijas, cerot saķelt sabiedrību naidīgās grupās, atšķelt sabiedrību no aktīvākajiem sabiedriskajiem darbiniekiem, cīnītājiem un aktīvākajām organizācijām. Bet saķēlās un iznika paši viesturieši. Pirms gadiem Mūnsterē izdeva rotētu it kā legālu žurnālu Draugs, kuŗ pūlējās izmantot trimdinieku sentimentālākās jūtas iepretim dzimtenei, lai tās pārvarētu saprātu un tādā kārtā ievilinātu Latvijas okupantu valgos. Arī šis Draugs tika novērtēts par sarkano Kangaru un tam panākumu nebija. Tad no pagrīdes iztecēja Ed. Alaiņa sarkanā Daugava, lielākā apjomā, rupjākā, melīgāka, nekaunīgāka, bet reizē arī naivi muļķīga un atbaidoša ar neinteliģento izteiksmi. Arī šī Ed. Alaiņa Daugava ir tikai pakalpojusi trimdinieku vienības padziļināšanai pret ienaidnieku. Ed. Alainis samaksāto uzdevumu nav veicis ne mazākā mērā.

Var domāt, ka arī sarkanai Daugavai drīz būs jāapstājas tecēt un plūdināt alainisko duļķu straumi, jo pēdējā laikā vācu policija vairākkārt par viņa darbu interesējusies.

Vācu drošības iestādēm, protams, interesē arī latviešu komūnistu pagrīde: kādas personas tur piesaistās, kas atbalsta, kur rodas līdzekļi lapas izdošanai. Ir skaidrs, ka vācu policija par šo Memingenas pagrīdes šūnu zina daudz vairāk nekā mūsu sabiedrība. Var pat būt, ka viens otrs mūsējais pie atainiešiem pieskaitīts pārpratuma dēļ, vienīgi tāpēc, ka nav spējis atkratīties no viņa uzbāzības. Tieši Memingenā varam sameklēt šādus glēvus vai vientiesīgus cilvēkus, kas nav spējuši norobežoties, bet dažkārt bez ienīdumiem noklausījušies viņa zaimus par trimdas sabiedrību. Ir pat zināms, ka dažas vietējās mūsu organizāciju vadītājas personas Ed. Alaini labprāt pavizina automašīnā. Vai šāda draudzība sabiedrībai ir pieņemama? Vai ar to šie vizinātāji nenostājas uz vienas platformas, kas jau interesē vācu iestādes?

Ja par to runājam, tad tādēļ, ka vientiesība un glēvums ir pretiga pārējiem trimdiniekiem, zinot, ka šie cilvēki patiesībā pieder trimdas veselajai daļai. Sabiedrības uzdevums ir rūpēties, lai pagrīdnieku izolēšana būtu pilnīga, lai nebūtu vientiešu, kuŗi mierīgi spēj noklausities graušanas zaimus. Tos ienaidnieks samaksā un ar to pietiek, lai aizdegtos dusmās. Katrā ziņā mūsu sabiedrībai nav jārada ienaidnieka vācu drošības iestāžu darbinieku vidū, ka šī niecīgā komūnistiskā pagrīde ir lielāka nekā patiesībā tā ir. Līdzskriešana un nekaitīga sadarbība var dažreiz atstāt sekas turpmākai dzīvei. Kā ienaidnieka kalpiņi šādā laipnā veidā savai tetekmei lūko piesaistīt nenosvērtākus, vientiesīgākus cilvēkus, tā ir sen zināma patiesība. Visai mūsu sabiedrībai ir jāseko, lai tas nenotiktu. Ar ienaidnieku un tā pagrīdniekiem mums nav pa ceļam!

Sarkanais oktopuss

Kad rakstījām par Vinipegas advokāta Svistuna nāvi, mēs bijām ne visai pilnīgi paŗliecināti, ka reizē ar šīs Padomju Savienības ‚garās rokas' nolūšanu izbeigsies divainais iestādījums Kanadas demokratijā, kas palīdz sūknēt Kanadas iedzīvotāju atstātos mantojumus Padomju Savienības valsts kases nepiepildāmajās kabatās. Tagad apstiprinājies, ka pēc Svistuna nāves viņa vietā Padomju Savienība nekavējoties izraudzījusies kādu citu Vinipegas ukraiņu izcelsmes advokātu, kas ‚svētīgo darbu' Padomju Savienības labā turpinās un ar apšaubāmā kārtā Padomju Savienībā no mantiniekiem dabūtajām pilnvarām turpināsies emigrantu mantojumu zvejošana, kas techniskos paņēmienos ar katru gadu valrāk izsmalcinās.

Tā kā Vinipegas advokātam nav tiesības uzstāties ar prasībām citu Kanadas provinču tiesu iestādēs, tad šis padomju ‚mantojumu pievākšanas monopola' pilnvarnieks mēdz pilnvarot tālāk kādu attiecīgā provincē praktizējošu advokātu. Iestādē, kas Padomju Savienībā savāc piespiedu kārtā vai, varbūt, dažreiz arī brīvprātīgi izsniegtās Kanadā mirušo mantinieku pilnvaras, ir kāda Maskavas advokātu kolēģija, kas gan formāli dibināta disciplināro lietu kārtošanai starp Maskavas advokātiem, bet tās nosaukums („Injurkolegija"), liek domāt, ka runa ir par kādu starptautisku juristu organizāciju, kas ir ieguvusi mantojumu kārtošanas tiesības monopolu no tiem mantiniekiem, kuŗu piederīgie atstājuši mantojumus ārzemēs, un arī mantojumus, ko Padomju Savienības pilsoņi atstāj saviem piederīgiem, kas dzīvo ārpus sarkanās paradīzes. Protams, summas, kuŗas saņemamas no Kanadas iedzīvotāju mantiniekiem, ir daudz lielākas par tām mantojumu summām, ko šad un tad varētu saņemt Padomju Savienības pilsoņu mantinieki ārpus Padomju Savienības robežām. „Injurkolēģija" ir oficiāli paziņojusi, ka tā par saviem pakalpojumiem bez visiem izdevumiem (t. i. ieskaitot arī Svistuna pēcteča treknos honorārus) aplēš honorāru sev par labu 10% apmēros no mantojuma summas! Spriežot pēc apstākļiem, kas atklājās kādā mantojumu prāvā, kur sūdzētāja bija minētā advokātu kolēģija, bet atbildētājs kāda ukraiņu mantojuma izpildītājs, kāds advokāts, kas bija agrāk praktizējis Padomju Savienībā, liecināja, ka Padomju Savienības mantojumu nodoklis aprij gandrīz visu mantojuma summu. Tātad, ķīstie mantinieki nesaņem nekā vai arī tikai kādus nožēlojamus grašus!

Tā kā Padomju Savienībā, tāpat kā Ukrainā, tagad rīkojās arī okupētajās Baltijas valstīs, tad trimdiniekiem būtu ietatcams nodrošināties katram gadījumam ar pareizi sastādītiem testamentiem, kas būtu sastādīti tā, lai sarkanais nezvērs nevarētu piekļūt trimdinieku mantojumiem nekādos apstākļos.

Ja agrāk Padomju Savienības mantojumu monopola vīri apmierojās tikai ar to mantojumu pievākšanu, kas bija atstāti bez testamenta tad tagad ir jau zināmi vairāki gadījumi, kuŗos Padomju Savienības mantojumu zvejotāji ir cēluši sūdzības pret mantojumu izpildītājiem. Tātad tikai testamenti, kas būs sastādīti, ievērojot arī šos jaunākos padomju paņēmienus, var cerēt izturēt pārbaudi tiesas procesā Kanadas tiesā. Padomju pilnvarotie advokāti visai veikli prot izmantot „palicēju nodrošināšanas" likumu (Dependents Relief Act), lai apstrīdētu testamenta taisītāju atstātos mantojumus.

Kanadas administrātīvās iestādes, ieskaitot „publisko mantojumu uzticības vīru" (Public Trustee), pārsteidzošā kārtā izrāda visādu labvēlību padomju mantojumu zvejniekiem, lai gan, piemēram, Savienotās Valstis un arī citas zemes, sadarbībā ar padomju pilnvarniekiem ir vai nu noraidīgas vai visai atturīgas. Šo nenormālo stāvokli varētu labot, ja Kanadas iestādes un tiesas neatzītu Padomju Savienībā „Injorkolēģija" ir oficiāli paziņovaras, bet prasītu, lai mantinieku intereses aizstāv kāds tieši pilnvarots attiecīgā provincē praktizējošs Kanadas advokāts. Ārzemju valūtas aizplūšanas ziņā būtu izdevīgāk, ja tā garantētu no valsts līdzekļiem šādu advokāta honorāra samaksu, ja mantojumu masa to nevarētu segt, kas gan, laikam, būs tikai visai retos gadījumos. Ar to būtu pienācīgi aizsargātas ne tikai Kanadas iedzīvotāju — mantojumu devēju intereses, bet arī mantojumu saņēmēju intereses Padomju Savienībā, jo atkristu vismaz 10%, kurus paņem uzrakstīšanas, „Injurkolēģija" par savu starpniecību, neizdarot pie tam nekādu lietai vajadzīgu pakalpojumu.

Trimdas organizācijām būtu pienācis laiks ar attiecīgiem iesniegumiem vērst Kanadas valdības ievērību uz šo neciešamo un divaino padomju iestāžu izrīcību Kanadas robežās. Pati Padomju Savienība, kas visiem ietei griezties pie minētiem „Injurkolegijas" pārstāvjiem Kanadā, apzinās, ka viņas izrīcība nav īsti savienojama ar visā civilizētā pasaulē vispāratzītiem principiem, un tāpēc pati sūtniecība ‚neiejaucas mantojumu lietās,' bet slepeni atbalsta „Injurkolegijas" pilnvarniekus, kas darbojas zem Kanadas advokātu veiklā aizmaskojuma. Ne tikai trimdinieku, bet arī Kanadas intereses neatliekami prasa nenormālā stāvokļa steidzīgu nokārtojumu, jo ir jau gadījumi, kuŗos attālākiem radiniekiem, kas izlikuši līdzekļus, lai pienācīgi apbedītu kādu paziņu vai draugu, nav iespējams saņemt tos atpakaļ no mantojumu masas, jo Kanadas iestādes gadiem ilgi pacietīgi gaida „Injurkoleģijas" formalitāšu kārtošanas vilcināšanu. Protams, šādus apbedīšanas izdevumus, kas Kanadā, kā zināms, nav mazie, Padomju Savienības pilnvarnieki var arī neatzīt . . . Tātad var rasties tāds stāvoklis, ka apbedīšanas izdevumi jāsedz vai nu kādam Kanadas iedzīvotājam, vai pat Kanadas valstij, lai tikai lielākā mantojuma summa varētu ieplūst Padomju Savienības valsts kasē!

A. Kalns

JAUNS KOMANDIERIS EIROPĀ

GEN. ENDRJŪS OMERA NOMAINA PAULU FRIMANI

Par jauno ASV armijas Eiropā komandieni izraudzīts pašreizējais Panamā un apkārtnē esošās ASV armijas Dienvidu k. komandieris 57 gadus vecais četrzvaigžņu ģenerālis Endrjūs P. Omera (Andrew P. O'Meara), nomainot ģenerāli Paulu L. Frimani (Paul L. Freeman), kas šo amatu izpildīja kopš 1962. gada 1. maija. Ģen. Frimanis 1. martā pārņems ASV Kontinentālās komandas vadību, atvietojot ģenerāli Hjū P. Harisu (Hugh P. Harris), tam pensionējoties. Ģenerālis Omera Vācijā jau bijis stacionēts Otrā pasaules kara beigās kā 7. ASV korpusa artilerijas komandiera palīgs un Berlīnes gaisa tilta laikā kā apgādes direktora palīgs ASV Eiropas komandai. 1957. gadā viņš atkal bijis norīkots dienestā uz Vāciju kā 4. ASV bruņotās divīzijas komandieris Gepingenā.

Kā zināms, ģen. Frimapa komandēšanas laikā pagājušā gada 1. jūlijā izdarīja drastisku darba vienību skaita samazināšanu, no darba atlaižot arī četras latviešu rotas. Nav ticams, ka ģenerālis ir bijis šo plānu autors, bet cik zināms, viņš šos plānus ir akceptējis bez iebildumiem. Kad šinī sakarībā pie ģenerāļa audiencē pieteicās kāds latviešu organizācijas vadītājs, tas nav ticis pieņemts. Kāda būs jaunā komandējošā ģenerāļa nostāja pret turpmākiem ASV armijas palīgdienesta samazināšanas plāniem, nav zināms. Kā lasāms pret militāriem izdevumiem nevisai draudzīgā ASV laikrakstā Christian Science Monitor, ASV armijas palīgvienībām un pēdējām zenītartilerijas vienībām radušies negaidīti aizstāvji jaunievēlētā ASV kongresa rindās. Vairāki zemāki ASV komandieri Vācijā un Francijā sūdzējušies, ka palīgvienību samazinājums ievērojami samazinājis arī pašu amerikāņu kaujas spējas, bet jaunā kājnieku pretgaisa aizsardzības rakete Redeye vēl arvien neesot techniski pilnīga maza kalibra ātršāvēju zenītartilerijas aizstāšanai.

V. K.

PŪĶA S

Igauņu rakstnieka Edua

1865. g. 5. martā dzimis viens no igauņu talantīgākajiem un iemīļotākajiem rakstniekiem, Eduards Vilde. Autora darbos viela un notikums spēcīgā tēlojumā apvienots saliedētā harmonijā ar stilu un valodas krāsainību. Igauņu literāti Vildi atzīst par vienu no ievērojamākiem stila meistariem. Arī vēlākā rakstnieku paaudze Vildi ņem par stila paraugu. Produktīvi darbodamies šī gadsimteņa sākumā, Ed. Vilde kā sevi, tā citus literātus nenogurstoši mudina un aicina meklēt jaunus izteiksmes ceļus kā vielas apdarē, tā valodas kopšanā.

Viņa darbos galvenokārt skatāma igauņu tautas sikstā cīņa par gara attīstību un labākiem dzīves apstākļiem. Tauta mīl savu rakstnieku gan kā tautas gara un centienu dziļu izpratēju un tulku viņa literāros darbos, gan kā mākslinieku.

E. Vildes personiskā dzīve tautas atmiņā palikusi apbrīnošanas pilnā cieņā ar viņa nenogurdināmo izturību darbā.— Savu laiku būdams laikraksta izdevējs un līdzstrādnieks, viņš līdztekus redakcijas darbam lapu pēc lapas rakstījis savus romānus, stāstus, noveles un drāmas. Tūliņ no darba galda šīs lapas nodotas spiestuvei. Dienas un nakts maiņa šo rakstnieku nav traucējusi.

Ed. Vildes redzamākie darbi: trilogija: „Kaisids", „Uz aukstu zemi", „Piena izvadātājs", *Stāsti: „Machtas karš"*, „Pravietis Maltsvets". Drāmas: „Nenotveramais brīnums", „Saite" u. c.

Sakarā ar autora 100 gadu dzimšanas dienu, ko brīvā pasaulē atzīmē visa igauņu tauta, Jaunkanadiešu teātris Toronto Centrālās bibliotēkas telpās uzved Ed. Vildes sarkastisko komēdiju „Pūķis", (rakstīta 1913. g.). Sagadīšanās, ka šo komēdiju autora piemiņas gadā pirmoreiz spēlē angļu valodā. Sava veida kristības šai vairākās valodās tulkotai lugai, tieši mūžībā aizgājušā autora dzimšanas dienā, 5. martā...

Režisors ir igaunis Reins Andre; kristību kūmiņiekļ: igauņu kaimiņiene somiete Anja Gustavsone; valodas grupas (somu-ug-

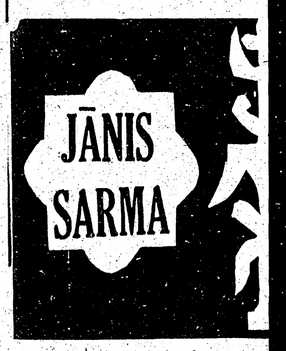

(34. turpinājums)

—Lai tev un tavam namam, ak ta, notiek tā, kā tu to esi vēlējusi Adonja. Bet kad viņš bija nosēdin mātei un kāda meitene viņam p kausu ar vīnu, Adonja apmulsis to veikli. Tas bija tāpēc, ka viņu p skaistums un piemīlība. Viņa bij ļoti samērīgiem locekļiem un ļoti šķira no visām citām ješuruna sie bija arī tās lielās, pelēkās un val vairāk rada kādai Mikēnu dievie judas meitenei. Meitenes seja bija Adonjam visa tās būtība likās kā nums. Viņai varēja būt gadu pie šuruna meitas jau bija pilnīgi no viškībā, bet šī turpretī šķita vēl til dumu.

— Tā ir mana meita Abišāga un lai kauss. ko viņa pildījusi ar s vesēlību un prieku. . . —Abija to t

PŪĶA SARGĀTĀJI

Igauņu rakstnieka Eduarda Vildes 100. dzimšanas dienai tuvojoties

Biruta Senkēviča

1865. g. 5. martā dzimis viens no igauņu talantīgākajiem un iemīļotākajiem rakstniekiem, Eduards Vilde. Autora darbos viela un notikums spēcīgā tēlojumā apvienots saliedētā harmonijā ar stilu un valodas krāsainību. Igauņu literāti Vildi atzīst par vienu no ievērojamākiem stila meistariem. Arī vēlākā rakstnieku paaudze Vildi ņem par stila paraugu. Produktīvi darbodamies šī gadsimtenļa sākumā, Ed. Vilde kā sevi, tā citus literātus nenogurstoši mudina un aicina meklēt jaunus izteiksmes ceļus kā vielas apdarē, tā valodas kopšanā.

Viņa darbos galvenokārt skatāma igauņu tautas sīkstā cīņa par gara attīstību un labākiem dzīves apstākļiem. Tauta mīl savu rakstnieku gan kā tautas gara un centienu dziļu izpratēju un tulku viņa literāros darbos, gan kā māksliniekū.

E. Vildes personiskā dzīve tautas atmiņā palikusi apbrīnošanas pilnā cieņā ar viņa nenogurdināmo izturību darbā.— Savu laiku būdams laikraksta izdevējs un līdzstrādnieks, viņš līdztekus redakcijas darbam lapu pēc lapas rakstījis savus romānus, stāstus, noveles un drāmas. Tūliņ no darba galda šīs lapas nodotas spiestuvei. Dienas un nakts maiņa šo rakstnieku nav traucējusi.

Ed. Vildes redzamākie darbi: *triloģija:* „Kaisīds", „Uz auksto zemi", „Piena izvadātājs". Stāsti: „Machtras karš", „Pravietis Maltsvets". Drāmas: „Nenotveramais brīnums", „Saite" u. c.

Sakarā ar autora 100 gadu dzimšanas dienu, ko brīvā pasaulē atzīmē visa igauņu tauta, Jaunkanadiešu teātris Toronto Centrālās bibliotēkas telpās uzved Ed. Vildes sarkastisko komēdiju „Pūķis", (rakstīta 1913. g.). Sagadīšanās, ka šo komēdiju autora piemiņas gadā pirmoreiz spēlē angļu valodā. Sava veida kristības šai vairākās valodās tulkotai lugai, tieši mūžībā aizgājušā autora dzimšanas dienā, 5. martā...

Režisors ir igaunis Reins Andre; kristību kumināeki: igauņu kaimiņiene somiete Anja Gustavsone; valodas grupas (somu-ugru) tuvs rads: ungāru aktieris Iis. Kopš teātŗa pirmajām darbeno Lombi. Pats svarīgākais kūbības dienām, latvieši ar igauminieks kristībās kanadietis Bils piem kopā šo vārdu no jauna Butlers, kas savā zemē, savā vaapliecinājuši. Jaunkanadiešu telodā nāk svinības un stājas kūātris sīksti un neatlaidīgi cīnās minieku vidū tālās Eiropas draupar sa̧ra pūķa dzīvību. Par tā giem. Tam tēlotāju pulkā vislie pūķa dzīvību, kas sargā un vaiākā skatuves pieredze un pūrā ro gara un mākslas dārgumus. pat Sēkspīra tēli rietumu pilsē- Pūķi ir pasaku tēli, un arī patā Ridžainā (Regina). Kuplākasakās pūķiem ir sīksta dzīvība. jā tēlotāju skaitā svinīgajā izrā- Izrādes no 2. līdz 7. martam dē ir latvieši Henrijs Puķītis, Centrālās bibliotēkas telpās. Ausma Sungale un Elza Zīverte. Tālr. informācijai 261 - 3487 un Latvietis igauņiem ieroču brā. HU5-7823.

E. K.

Komponistam V. Dārziņam veltītajā koncertā 6. martā, plkst. 8.15 vak. Toronto, Latviešu namā atkal dzirdēsim pianisti Mirdzu Nārunu.

Bertas Geistautes

PIRMĀ PATSTĀVĪGĀ GLEZNU IZSTĀDE MINEAPOLĒ.

Berta Geistaute gleznieciības studijas iesākusi jau agrīnā jaunībā, bet kara un revolūcijas apstākļu dēļ studijas nav pabeigtas. Pēc tam daudzus gadus kā dzimtenē, tā trimdā viņa gan atsevišķi, gan kopīgi ar savu vīru, pazīstamo tēlnieku Miķeli Geistautu, darbojusies lietiskās mākslas laukā. Trimdas laikā (ASV) viņa atsākusi nopietnāk pievērsties gleznieciībai. Līdzšim Berta Geistaute jau vairākārt savus darbus izstādījusi kopā ar amerikāņu gleznotāiem. Pašreizējā izstāde bija viņas pirmā patstāvīgā gleznu izstāde, un tā apliecināja kāda sena sakāmvārda patiesību, ka darbs veido darītāju. No izstādītām 30 gleznām ejas tehniķā, ikviens varēja pārliecināties par B. Geistautes līdzšinējiem 10 gadu centīgā darba sasniegumiem. Protams, gleznotājam pirmie desmit gadi ir tikai treniņa gadi. Arī Geistautei vēl daudz kas nopietnāk apgūstams, sevišķi gleznas uzbūves, kompozicijas, laukā. Jāatrod brīvāks, gleznieciskāks krāsu raksts.

Šajā izstādē radzējām figurālās kompozicijas, ainavas, ziedus un klusās dabas. Tie bija kā reālisma, tā teiksmainā reālisma un ekspresionisma gleznošanas paveidi. Daži darbi uzgleznoti klusinātās, maigās un harmoniskās krāsu gammās. — No šīs izstādes kā labākos gribētos atzīmēt spēcīgā krāsu ziedā uzgleznotos Fazānus (N29), Mūķus (N24), Sarkanās neļķes (N 23), Trīs rozes (N12), Ceriņus (N10) un Dūjas (N1).

Turpinot darbu ar tādu pašu mīlestību un asinot arī paškritiku, Berta Geistaute atradīs savu vietu citu gleznotāju pulkā. Izstādi atklāja 20. februārī, piedaloties nelielam mākslas draugu pulkam. Jau izstādes atklāšanas dienā pārdotas 3 gleznas.

Edvarts Tūters

Biruta Senkēviča

SVINIGĀ JUNDĀ

(Zvērests)

Pie tēvzemes altāŗa liesmām,
Kad asiņo Latvijas sirds,
Mēs zvēram paceltām rokām,
Un acis mums asaras mirdz.

Mēs zvēram mocekļiem, bēgļiem,
Apsmietiem, zemei un jums
Un kritušo varoņu vejiem,
Kas šodien svētkos pie mums.

Mēs ejam cīņā pret varu,
Kas tautu verdzībā žņaudz;
Mēs glabāsim latvisko garu,—
Mums Lāčplēsis ticīgi sauc:

Latvieši sizsargāsies un dzīvos,
Taisnība uzvaru gūs.
Sarkanbaltsarkans karogs plīvos —
Latvija mūžīgi būs.—

LILIJAS GLEŠKES ANSAMBLIS TURPMĀK DARBOSIES PIE DV APVIENĪBAS DETROITĀ

DV apvienības Detroitā 7. februāŗa valdes sēdē, kuŗā piedalījās arī pati ansambļa dvēsele un uzvedumu autore Lilija Gleške,kā arī skatuves dekorātors un rekvizīšu meistars Jānis Bērziņš, oficiāli apstiprināja nokārtojumu, ka visā Amerikā un Kanadā atzinību ieguvušais ansamblis turpmāk sauksies Daugavas Vanagu apvienības Detroitā L. Gleškes tautisko uzvedumu ansamblis. Pārkārtojums un nosaukuma mainā nekādā ziņā nemainīs popularā ansambļa seju, ne kvalitāti — tas ir tas pats L. Gleškes ansamblis, tikai Daugavas Vanagu paspārnē.

Notiekot pārkārtojumu var uzskatīt par dabisku attīstību. Ieskaitot pašu ansambļa radītāju un „tēvu" māksl. L. Gleški, lielāko daļa no apm. 30 cilvēku lielā dalībnieku skaita ir Daugavas Vanagu organizācijas biedri. Intensīvais darbs ansamblī ieguldējumus sagatavojot ņem iespēju viņiem veikt citus pienākumus DV organizācijā.

Detroitas Daugavas Vanagi un DV organizācija vispār var būt gandarīta un pateiciga ansambļa vadībai un dalībniekiem par vienīgā tik savdabīgā un plašu popularitāti un atzīšanu ieguvušā ansambļa piesiešanos cīnītāju ciltij. Notikušās pārmaiņas sola vēl lielākas iespējas ansambļa attīstībā un darbā, jo radīta plašāka, drošāka baze.

Ziemeļkaliforniešu teātŗa izrāde Holivudā

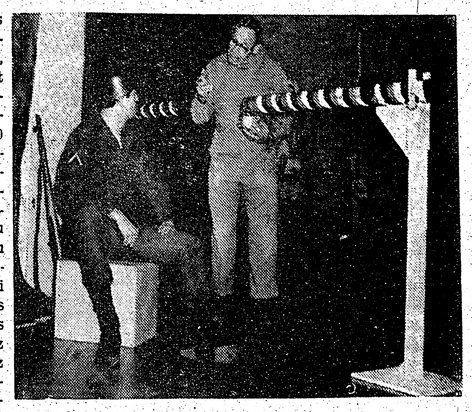

Lugā svētnieku tēlo A. Eglīte, bet amerikāņu kaŗavīru E. Stabulis.

Ziemeļkalifornijas DV teātris Holivudā izrādīja Alfrēda Dziļuma traģikomēdiju Beigu sākums, ko gan labāk gribētos nodēvēt par traģēdiju ar kaŗaviriem pazīstamā „karātavu humora" piedevām. Luga skatītāju aizved 20 gadu attālē pagātnē, kādā leģionāru slimnīcā, kad pēc Austrumfrontes sabrukuma gan neziņa, gan beumas cilājas kā izbiedēti putni. Kaŗaviri, kas cīņu laukos bija turējušies ar ciešu pienākuma apziņu, pēkšņi atradās liktenīgās krustcelēs. Daži nemitīgi uztraucās, ka nokļūs boļševiku „maisā", daži zagšus „paņēma vagu", daži cerēja uz angļiem un amerikāņiem kā uz sargeņģeļiem, bet smagi ievainotiem neatlikās nekas cits, kā palikt Dieva ziņā. Tā bija smaga traģēdija, kuŗā no visām pusēm ietricējās izmisuma balsis. Ko gan vēl zināja darīt slimnīcas māsa, kas, kā pati teica, jau daudzus kapus bija atstājusi ceļa malā, vai jauniņā slimnieku kopēja, kas nezināja, kur palikt, jo bail dotiės svešos laudīs? Ko gan vēl zināja darīt visi citi?

Šajā drūmajā panorāmā parādēja arī bezbēdnieku sejas, kādas vienmēr bijušas raksturīgas visās mūsu kaŗavīru gaitās. Tur kāds kolrābju gremotājs arvien vēl fantazē par garšīgiem cepešiem, tur slimnīcas sētnieks, kas smaida lēnu, prātīgu smaidu, mierīgi spriež: „Kamēr mucā vēl klunkšķēs, es nekustēšos no vietas" u. t. t. Lugas beigu daļā, kad visas illūzijas izgaisušas kā dūmi, dzirdami nodimdam latviešu rotas soļi ceļā uz gūstekņu nometni. Slimnīcā atstātais smagi ievainotais leitnants aizveŗ savas daudz pieredzējušās acis uz visiem laikiem ar rezignējošu atziņu: „Tas bija neŗajadzīgs karš."

Luga pieskaņota DV organizācijas 20 gadu darbības atcerei un šajā ziņā ir īsti vietā. Tā liek ne vien kādreizējiem frontes cīnītājiem piesaistīties pie reiz pārdzīvotām sendienām, bet arī visiem citiem tautiešiem apjaust kādu drāmatisku cēlienu savas tautas nelaimīgajā dzīvē.

Pieskaņoties tieši izrādei, jāsaka, ka pie mums ir ieviesies paradums vērtētāju priekšā vienmēr izvirzīt „apstākļus", kas lai kā sēta aizturētu visu, ko nevar dēvēt par uzslaŗām vai cildinājumiem. Kas gan lai izrādes vietā kritizē „apstākļus"? Gods kam gods pienākas, ziemeļkalifornieši ar šiem „apstākļiem" neaizbildinās, bet atklāti pasaka, ka piesaistīti arī jauni tēlotāji, kam skatuves rutīnas vēl nav, bet kam dota iespēja „spēlē pakāpeniski augt un gūt skatuves piredzi". Protams, tas vajadzīgs, citādi arī mūsu teātrim pienāks beigu sākums. Bet neviens meistars no debesim nekrīt, kamdēļ laikam būtu lieki šos jaunos iesācējus plucināt kā zirnīšus ceļmalā.

Ainā Leģionāru slimnīcā ārsta lomā redzams L. Bleķis divspēlē ar Benediktu (A. Egliti).

Pēc gaŗāka atelpas brīža aņsamblis ar Senlatviešu kāzu paražu uzvedumu viesosies Milvoku DV sarīkojumā 13. martā. Ir atzīmēti vairāki datumi un vietas, kur būtu sniedzamas izrādes. Ansambļa vadībai dažreiz ar grūtu sirdi jānoraida dažu mazāku latviešu apmetņu lūgumi pēc izrādēm, jo lielais dalībnieku skaits ansamblī rada problēmas kaut vai ceļa naudas sagādāšanā, kas mazajām kolonijām ne katreiz ir tik vienkāršī.

Ansamblis dibinājās pirms sešiem gadiem. Savā pastāvēšanas laikā tas sniedzis pavisam 26 izrādes gan pilnā, gan daļējā sastāvā. Vienu reizi sniegta izrāde televizijā. Saņemts uzaicinājums t. s. audzināšanas (educational) TV seriju uzvedumiem, skaitā 20.

Milvoku Senlatviešu kāzu paražu uzvedumā līgavai L. Gleškei būs atkal jauns līgavainis. Šoreiz tas būs Jānis Melbārdis, baritons, mācījies dziedāšanu pie Jāņa Niedras. Pie klavierēm brīvmāksl. V. Meļķis.

P. Z.

Smagāko darba nastu, bez šaubām, bija uzņēmies lugas iestudētājs Laimonis Stabulis, un uz tās pašas muguras var uzkraut arī pamanīto trūkumu vai iebildumu pauniņu. Alfrēda Dziļuma ar deklarātīvu valodu pārbagātā luga nav viegli iestudējama, un režisoram stingri jāpiepūlas, lai izrādei piešķirtu dzīvu gaitu, labu saspēli un, kā ska, veiksmīgi aizpildītu tukšās vietas. Manuprāt, izrāde vietām it kā atgādināja deklamāciju vakaru, kur programmā minētā persona uznāk uz skatuves, nostājas skatītāju priekšā, noskaita savu sakāmo un aiziet. Tieši šī nostāja skatītāju priekšā un runāšana publikai tur, kur aktieriem jāsarunājas savā starpā, nevarēja palikt nepamanīta. Straujais un impulsīvais seržants it kā komandē publiku, kareivis Teobalds it kā lasa savu pavāra grāmatu sanākušām namamātēm u. t. t. Tas nevarēja veicināt kopsakaru, visa ansambļa raitu saspēli.

(Nobeigums 5. lpp.)

Varbūt Jūsu bērni nemāk latviski un nekā nezina par savas tautas literatūru. Nopērciet viņiem prof. A. Rubuļa antoloģiju „Latvian Literature."

ROMĀNS

(34. turpinājums)

—Lai tev un tavam namam, ak Abija Aruca meita, notiek tā, kā tu to esi vēlējusies,— smaidīja arī Adonja. Bet kad viņš bija nosēdināts blakām namamātei un kāda meitene viņam pasniedza sūdraba kausu ar vīnu, Adonja apmulsis to satvēra visai neveikli. Tas bija tāpēc, ka viņu pārsteidza meitenes skaistums un piemīlība. Viņa bija prāva auguma, ļoti samērīgiem locekļiem un ļoti blonda, kas to atšķira no visām citām ješuruna sievietēm. Neparastas bija arī tās lielās, pelēkās un valgās acis, kas šķita vairāk rada kādai Mikēnu dievietei nekā izraeļa vai judas meitenei. Meitenes seja bija gaiša un sārta un Adonjam visa tās būtība likās kā sapnis vai pat brīnums. Viņai varēja būt gadu piecpadsmit, kad ješuruna meitas jau bija pilnīgi nobriedušas savā sieviškībā, bet šī turpretī šķita vēl tikai ceļā uz šo briedumu.

— Tā ir mana meita Abišaga,— Abija teica,— un lai kauss, ko viņa pildījusi ar savu roku, tev dod veselību un prieku... —Abija to teica laipni un mierīgi, tomēr tās acīs iedzirkstījās it kā uzvaras izsaukts nicinošs smīns: viņa ļoti labi redzēja, ka Abišāgas skaistums ķēniņa dēlu pārsteidzis un samulsinājis tā, ka tas nespēj teikt ne vārda.

Bet Abija apvaldīja savu lepnumu un runāja mierīgi un laipni: — Lai ķēniņš, tavs tēvs, ak Adonja, dzīvo ilgi!... Un jebšu pret to celtos jo liels niknu ienaidnieku pulks, ķēniņam nav jābaidās no to balsu trokšņa, ne ezeļu brēkšanas, jo tas Kungs ješuruna Dievs nolaidīsies no sava augstuma karot Sālemas kalnā un iznīcinās visus ķēniņa pretiniekus.—

Šis Abijas Aruca meitas ķēniņa cildinājums atbrīvoja Adonju no mulsuma un atgādināja tam, ka ir ķēniņa dēls. Viņš iztukšoja savu kausu un smaidīdams teica:

Tavs vīns, ak Abija Aruca meita, ir stiprs, dzēriens un atspirdzina manu muti tā, ka tai kļūst viegli runāt. Bet ja tev ir labs prāts uzklausīt, ko tā saka tad lieci, lai tava meita Abišaga dejo manā priekšā, lai es varu baudīt tās skaistumu, tāpat kā gudrību, kas pil no tavām vārdiem un stiprumu, kas met dzirkstis tavā manā kausā.—

Protams, ka Adonjas vēlēšanās baudīt Abišagas skaistumu, bija taisni tās, ko vēlējās arī Abija Aruca meita. Viņa bija gudra sieviete un zināja, ka ikkatra nākotne nevar izaugt tikai no tagadnes. Tāpēc visa viņas griba bija vērsta uz to, lai tagadnes augsne kļūtu pietiekamā mērā mēslota. Viņa pazemīgi teica:

Tava kalpone ir tikai māla poda lauska starp tādiem pat citiem. Bet tu esi ješuruna ķēniņa dēls un vai gan poda lauska var pret tevi lielīties, teikdama: to negribu, jeb es to nedarīšu! Tu, ak Adonja, esi atvēris savu muti manas meitas dēļ un viss, ko tu teiksi, tā arī notiks. Tāpēc, Abišaga, eji, un lai kalpones tevi tērpj, ka tu vari dejot ķēniņa dēla priekšā.—

Abišaga gāja, bet Adonja to pavadīja acīm, līdz tā pazuda aiz kādu durvju aizkara. Un Adonjas vīna kausu nu pildīja pati Abija Aruca meita, pastāvīgi runādama un cildinādama gan ķēniņu, gan Adonju. Bet viņš klausījās tās vārdos kā tukšā vēja šalkšanā, jo tā visas domas bija tikai pie Abišagas, un viņš gaidīja tās atgriešanos ar tādu pašu kāri, ar kādu izslāpušais ilgojas pēc vēsa ūdens malka.

Viņš nezināja, cik ilgi bija gaidījis, bet juta tikai savu ilgu spēku, juta, ka tas kļūst ik mirkli lielāks, līdz Abišaga atkal parādījās. Viņa bija nometusi savu agrāko sniegbalto linauduma tērpu un ietinusies bāli sārtā plīvurā, kuŗš ietvēra tās ķermeni rožainā mākonī, kas šo to rādīja ne tādu, kāds tas bija, bet kādu to katrs skatītājs savā iztēlē pārdzīvoja.

Tikko Abišaga spēra pirmos soļus pagalmā, sāka skanēt klusināta bungu rīboņa, ko pavadīja maigi psaltera stīgu akordi. Ne vien tikai Adonja sekoja katrai Abišagas kustībai, kas jau ar pirmajiem soļiem kļuva ritmiski slīdoša. Arī pārējo viesu starpā noklusa sarunas un to acis turējās kā piekaltas pie Abišagas ķermeņa, jo taču nekas cits ješuruna laudīm nespēja iepriecināt tā, kā kādas skaistas meitenes dejošana. Tāpēc tie tagad vēroja rožainajā mākonī ietverto ķermeni un neapzinīgi līgojās tam līdzi, reizēm pat aizturēdami elpu. Un likās, ka kustību ritms, mūzika un daudzo skatītāju elpas karstums pilda visu telpu ar kādu vārdos neizsakāmu kaislīgu tieksmi — ietverties tīrā auguma baudas pārdzīvojumā.

Pamazām bungu un psalteru skaņas kļuva straujākas, tām pievienojās jūteklisko flautu un stabuļu spiedzieni, un Abišagas kustības sāka risināties aicinošos un sološos ķermeņa izvijumos. Skatītāji to visu uztvēra kā viņiem veltītu un to elpas vilcieni kļuva straujāki un šur tur dzirdēja ar pūlēm apvaldītas elsas. Visu telpu pildīja karstas baudkāres tvans. Adonja sēdēja mierīgs un it kā bez elpas, bet gluži bāls.

Šai brīdī no iecejas durvīm atskanēja tik negaidīts un pavēlnieciski drošs sauciens vai gandrīz brēciens, ka pāris flautas it kā aizrijās, bet kādam psalteram laikam pārtrūka stīga. Sauciens skanēja: Rahamāh!!!

Mūzika apklusa. Uz pagalma akmens plāksnēm atskanēja cieti kareiviski soļi. Rupji atgrūzdams ar kāju no ceļa sēdošos vai stāvošos cilvēkus, pie Adonjas pienāca Joabs. Neuzmetis ne acu Abišagai, kas izbijusies bija noplakusi zemē pie mātes, viņš satvēra Adonjas elkoni, strauji piecēla to kājās un aizveda sev līdzi.

Viss bija norisinājies nedaudzos acumirkļos. Adonja tikko aptvēra, kas noticis, kad jau abi bija sasnieguši skaitītāju nometni. Tur Joabs palaida Adonjas elkoni, atbīdīja kādu durvju aizkaru un iestūma Adonju nelielā telpā, ko vāji apgaismoja pie sienas ejas spuldze. Šai telpā atradās Adonjas gulasvieta. Nu viņš tajā sēdēja un skatījās Joāba sejā, kas spuldzes vārgajā apgaismojumā izskatījās raupjāka un tādēļ arī īgnāka nekā Joaba domas. Gan viņa vārdi, ko tas teica, kājās stāvēdams, skanēja asi un

(Turpinājums seko)

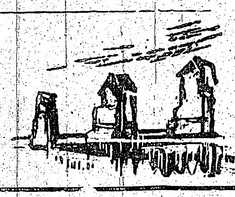

Latvieši Kanadā

TORONTO

Laikraksta galvenais informātors Rudolfs Noritis, 1749 Victoria Park Ave., Apt. 209. Scarborou gh, Ont. Tālr. 759—8076

ⓄDV Toronto nodaļas pilnsapulcē izraudzītā speciālā komisija nama jautājuma pētīšanai jau uzsākusi darbību. Komisijas priekšsēdis būs O. Pero, sekretārs R. Puriņš, bet locekļi K. Purmals, I. Zamlovskis un inž. M. Tože. Komisijas uzdevums ir noskaidrot nama izmantošanas iespējas un lietderību, kā arī eventuālā pilnsapulcē nākt ar priekšlikumu par nama paturēšanu vai pārdošanu.

ⓄSv. Jāņa ev. lut. draudzē māc. A. Lūsis salaulājis Ēriku Gunāru Salzirni ar Intu Gruznu, kas nesen Toronto iecelojusi no Austrālijas.

ⓄMakšķernieka negadījumu ar laimīgām beigām piedzīvojuši J. Fogelis un E. Gulbis, kad atgriežoties no makšķerēšanas ielūzuši ledū ap 100 jardu attālumā no krasta, pie Kesvikas. Abi makšķernieki tikuši cauri ar slapjām drēbēm, kas vietējā policijas iecirknī apmainītas pret sausām un laimīgā kārtā no ezera ūdeņiem izvilkta arī automašīna.

ⓄBaptistu draudzes reliģiski ētisko pārdomu vakars Latviešu namā bija pulcinājis 93 klausītājus. Māc. R. Ekšteins runāja par moderno cilvēku un Jēzu Kristu, bet soliste M. Dežerdēna dziedāja vairākas dziesmas Anitas Grigales pavadījumā. Vakara dalībnieki saziedoja $50.—, kas nodoti Latviešu namā klavieru iegādes fondam. Nākošais pārdomu vakars paredzēts 12. martā par tematu Tikumība un kristietība. Dziedās soliste Tabita Jaunzeme no ASV.

ⓄJaunatnes pulciņa Staburags rīkotā deju vakarā 20. februārī piedalījās ap 40 jaunieši. Pulciņa nākošais sarīkojums ar inž. A. Pērkona referātu par atomfizikas nozīmi kriminoloģijā notiks 7. martā.

ⓄŠīs nedēļas nogalē 27. un 28. februārī Toronto risināsies DV delegātu sapulce, kuras ietvaros 27. febr., plkst. 6 vakarā būs Lielā Junda ar svinīgu koncertu, kā arī saviesīgu vakaru.

28. febr., plkst. 3 dienā Sv. Barnaba baznīcas telpās notiks Austrumu ev. lut draudzes gada sapulce. Tanī pat laikā notiks arī Latviešu kara invalīdu apvienības pilnsapulce Latviešu namā.

ⓄLatviešu virsnieku apvienības Kanadā valdes sēdē 17. februārī, piedaloties revizijas komisijai, notika latviskas koka lādītes izloze, kuras atlikumu izlietos palīdzības saiņa nosūtīšanai uz Latviju. Laimīgās 212. lozes īpašnieks ir E. Preiss.

SADBERIJA

ⓄSadberijas latviešu draudze, kas blakus Daugavas Vanagiem vada un rosina sabiedrisko dzīvi šai Ziemeļkanadas miķeļa pilsētā, 21. februārī pēc dievkalpojuma pulcējās gadskārtējā pilnsapulcē. Šogad bez parastām lokālas dabas pārrunām bija jālemj par kandidāta izraudzīšanu archibīskapa amatam, kā to paredzējis īpašā instrukcijā tagadējais archibīskaps Dr. K. Kundziņš. Pēc nopietnām pārrunām sadberieši vienprātīgi kā savu kandidātu nominēja mācītāju Arnoldu Lūsi. Kaut gan A. Lūsim nekad nav bijusi iespēja pie Sadberijas latviešiem viesoties — viņa daudzo pienākumu dēļ, sadberieši māc. A. Lūsi pazīst visai labi, īpaši viņa rosību sabiedrībā un garīgās rakstniecības laukā. Draudze cer, ka viņas izraudzītais kandidāts gūs sekmes arī archibīskapa vēlēšanās, uz ko novēl māc. A. Lūsim dievpalīgu.

BRAMPTONA

ⓄBramptonas ev. lut. draudzes gada sapulcē no 80 iesvētītiem draudzes locekļiem piedalījās 21. Kopējais draudzes locekļu skaits ir 115 un to apkalpo māc. A. Briedis. Iepriekšējā gadā draudzē notuvēti 12 dievkalpojumi, 2 garīgie akti un viens draudzes vakars. Valdes darbība priekšsēža E. Plūduma vadībā bijusi sekmīga un, kā ziņoja kasieris J. Lūsis, iepriekšējā gadā ieņemti $1070,23, bet izdoti $831,67. Uz revīzijas komisijas ierosinājumu draudzes valdei un darbiniekiem izteica pateicību.

Šogad pārvēlama bija tikai revīzijas komisija, kurā ievēlēja visus līdzšinējos: E. Lazdu, L. Ezīti un E. Kudrašovu. Gada sapulci sekmīgi vadīja K. Ezītis un protokolēja A. Martinsone.

HAMILTONA

ⓄŠogad ir latviešu strēlnieku pulku 50 gadu jubileja. Šai sakarā Hamiltonas latviešu biedrības dāmu komiteja rīko sestdien, 6. martā, pl. 7 vak. biedrības namā vakaru, kurā prāv. A. Skrodelis lasīs par tematu „Pulkvedis Briedis kā cilvēks un personība" un stāstīs par savu tikšanos ar pulkvedi kara un revolūcijas laikos. Visi mīļi ieaicināti uz šo jubilejas vakaru. —s.

VOLFGANGA DĀRZIŅA
skaņdarbu
koncerts
6. MARTĀ, plkst. 8.15 vakarā
LATVIEŠU NAMĀ,
Toronto
Pianistes
Ilze Strāle - Didrichsone un
Mirdza Nāruna
Baritons
Visvaldis Ģedulis
Ieeja $2.00,
skolēniem brīva

ĒRGĻU LIGZDĀ
ORANGEVILLE, ONT.
Slīpēšana un braukšana ar motorkamanām
Tuvākai informācijai tālrunis LE 4—0583, Toronto.

Izraudzīti LNAK...

(Pārnesums no 1. lpp.)

Baltijas sieviešu padomē priekšniece būs Laura Krasta, viņas vietniece Alma Poškus, sekretāre Mirdza Jankovska, bet delegācijā Mirdza Gruzīte, Alma Kopmane, Velta Medne, Emilija Podniece, Natālija Tanne un Lidija Vegere.

Savstarpēja sadarbības līgā LNAK pārstāvēs G. Liepiņš un N. Austriņš, Antibolševistisko nāciju blokā — J. Ozols un O. Ķeniņš, Latviešu dziesmu svētku biedrībā T. Kronbergs, bet padomē T. Kronbergs un J. Grodnis, TLTA padomē — V. Uiska, Toronto pavalstniecības padomē — Anita Liepiņa. Kanadas sieviešu organizāciju jautājumos Laura Krasta un palīdzības jautājumos Zelma Zlemīte.

Par LNAK biroja vadītāju apstiprināja līdzšinējo Irēni Ratnieci. Tāpat apstiprināja arī visus līdzšinējos LNAK lokāļos pārstāvjus: E. Pelēnu — Vankuverā, L. Bagāto — Edmontonā, J. Dālderi — Red Dīrā, E. Valteri — Kalgarijā, M. Stauveru — Vinipegā, A. Vinteru — Port Arturā, Dr. Sv. Treijoni — Sadberijā, V. Bernānu — Vindzorā, Edīti Mogensu — Sarnijā, J. Ceru — Kičenerā, J. Augstkalnu — Vellandē, P. Treijeru — Niagarā, Dr. P. Vasariņu — Hamiltonā, L. Krūmāju — Grēvenhērstā, E. Smiltnieku — „Latviešu apriņķī," prof. V. Līni — Otavā, inž. A. Spūrmani — Montrealā, H. Auniņu — Halifaksā, Annu Rieksti — Antigonišā (N.S.), E. Leju un prof. E. Jakobsonu — Ņufaundlandē. Līdzšinējais pārstāvis Londonā (Ont.) E. Upītis slimības dēļ atlūdzies.

Sakarā ar plkv. K. Lobes jubilejas komitejas aicinājumu nolēma līdz ar apsveikumu nosūtīt LNAK veltī kopējai balvai.

Iepazīstoties ar Jaunkanadiešu teātŗa darbību, ko vada Igaunis Rein Andre, vienojās to popularizēt un atbalstīt.

Pārrunājot Dziesmu svētku rīcības komitejas sniegto informāciju, ka Kanadas latviešu dziesmu svētku laikā paredzēti dažādi privāti organizēti, bet visai rindas nav domātas tikai tiem, kas tic, ka latviešu jaunatne vēl dzīves, sajūsmas, un rosmes pilna, — tās grib pārliecināt arī šaubīgos!

Iepazīsimies ar vienu no pulciņiem, kas apliecina patiku, ar kādu jaunieši rīko kopējas nodarbības.

Inga Baumane no Hamiltonas raksta: „HLJP „Rota" atsāka darbību 1960. g. aprīlī ar priekšsēdi Arnoldu Smiltnieku. Pulciņa pirmais sarīkojums bija rudens balle ar tikko nodibinātās deju kopas uzstāšanos. Deju kopa piedalījās Dziesmu svētku atskaņās 1960. g. 16. novembrī, 1961. g. tautas deju uzvedumā Sidrabenē, LNJAK kongresā Londonā. Klīvlendas dziesmu svētkos kopa guva 2. vietu tautas deju sacensībās.

1964. g. sākumā, ar A. Kārkliņas vadīto meiteņu kvintetu, kopa mēroja tālo ceļu uz Sadberiju, lai tur veicinātu jaunatnes pulciņa dibināšanos ar LNJAK atbalstu.

Deju kopa un meiteņu kvintets uzstājušies Niagaras Jaunatnes dienās, kā arī vietējos latviešu un kanadiešu sarīkojumos.

Kopas sastāvs no 12 dejotājiem tagad pieaudzis uz 29, un pulciņam prieks, ka tajā darbojas ilggadīgi dejotāji, mērojot tālus ceļus uz mēģinājumiem. Tos jau no kopas veidošanās dienām nepagurusi vada Laimdota Morusa. Deju pavadījumus spēlē M. Šmits un M. Ezerkalns.

„Rotas" pulciņa lielākais ik gada sarīkojums ir rudens balle. Nesen „Rotas" pilnsapulcē ievēlēja 1965. g. valdi. Jaunā pr-de — Māra Melbārde, valdē: A. Smiltnieks, L. Krūmiņa, J. Zībergs, I. Baumane, A. Kalupnieks, B. Upīte, J. Valdmanis Sakarniece ar tautas deju kopu I. Intenberga. Valdes padomdevēji — A. Smiltnieks, M. Zandbergs."

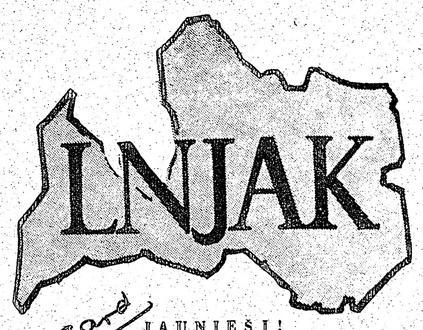

JAUNIEŠI!

KO DARĪSIM — KUR UN KAD

Toronto:

7. martā: Latviešu namā plkst. 2 p. p. politiskā puduŗa pārrunas, plkst. 5 A. Pērkona referāts Atomfizikas nozīme kriminoloģijā. Plkst. 7 Studentu kopas diskusiju vakars, lai informētu jauniešus par Toronto universitātes dzīvi un kursiem. Būs referenti no katras fakultātes, kas zinās dot padomus visu kursu darbības jautājumos. Ikvienam jaunietim der padomāt par nākotni; tie, kas šogad beidz ģimnaziju, īpaši aicināti uz šīm pārrunām. Būs arī atspirdzinājumi.

4. aprīlī Sidrabenē visi Kanadas jaunieši gatavosies uz Lieldienām ar dažādām saistīgām nodarbībām, ko rīko LNJAK.

Hamiltonā:

Notiks vairāki diskusiju vakari ar vietējo referātiem. Tuvākas ziņas par atsevišķiem vakariem būs atrodamas šai slejā.

28. februārī slēpēšanas un kamaniņu izbraukums (labvēlīgos laika apstākļos)

20. martā — pavasara balle „Nakts zilā Parīzē" plkst. 8 vakarā. Tuvāka informācija sekos.

KONSULS
VILIS TOMSONS
Tel. RE 8-7798, Montreal P. Q.
5210 VICTORIA AVE., Apt. 16

ALEKSANDRA KANBERGA
RAKSTU DARBU BIROJS
65 Ferrier Ave., Toronto,
(pie Danforth & Cadillaw)
Tel.: HO 3 2667

TORONTO
LATVIEŠU
KREDITSABIEDRĪBA
LATVIAN (TORONTO)
CREDIT UNION LIMITED
izdara visas parastās banku operācijas. Izsniedz aizdevumus un maksā 4% gadā par noguldījumiem un 3½% par depozitiem, atliktas māju hipotēkas. Birojs atvērts 6 dienas nedēļā
491 College St., Toronto 4,
LATVIEŠU NAMĀ,
tel. 924 - 2775,
no pirmdienas līdz piektdienai, no plkst. 12—8 vakarā.
Sestdienās no 9—1p.p.

ANDREJSONS
APDROŠINA.
HI 7-4323

VAI LAIKRAKSTU SAŅEMAT KĀRTĪGI?
Vai esat nokārtojuši abonementu?

SARĪKOJUMU KALENDĀRS

TORONTO

7. martā — plkst. 2 dienā jaunatnes pulciņa Staburags politiskas pārrunas Latviešu namā; plkst. 5 p.p. inž. A. Pērkona referāts „Atomfizikas nozīme kriminoloģijā."

27. februārī, plkst. 6 vak., DV Lielā junda. Koncerts. Karnevāru dziesmu un deju vakars Latviešu namā, 491 College ielā.

2. — 7. martam, plkst. 8 vakarā, dienas izrādes 6. un 7. martā, plkst. 2.30. Ed. Vildes komēdija Laimes Pūķis Jaunkanadiešu teātŗa uzvedumā Centrālās bibliotēkas telpās (College / St. George stūrī).

6. martā, plkst. 8.15 vak. Latviešu namā komp. Volfganga Dārziņa darbu koncerts. Piedalās pianistes. M. Nāruna un I. Strāle—Didrichsone un baritons Visvaldis Ģedulis.

7. martā — pl. 3 p.p. Dr. G. Zepes priekšlasījums par vēža slimību ar filmām Latviešu namā.

12. martā, pl. 8 vak. Latviešu namā Reliģiski ētisku pārdomu vakars. Dziedās Tabita Jaunzeme no ASV. Runās māc. R. Ekšteins.

12. martā — pl. 8 vak. plkv. O. Kalpaka bataljona atceres balle Club Kingsway, 2300 Lake Queensway, Toronto K-po ēciju Kopa.

14. martā, plkst. 5 dienā, Jāņa baznīcas telpās Baltijas sieviešu padomes tējas vakars ar programmu.

18. martā — plkst. 8.30 First Unitarian Church zālē Velta Stotta (sopráns), pie klavierēm Edite Timmermane. Toronto latviešu koncertapvienības sarīkojums.

21. martā — V. Melliņas garīgs koncerts 200 Balmoral Ave

26. martā — pl. 8.30 vakarā Latviešu namā Elfridas Karlsones Bērziņas Emīla Dārziņa un Alfrēda Kalniņa dziesmu vakars.

27. martā — pl. 8 vak. Latviešu namā Futbolistu vakars.

28. martā — Tērvetes skautu vienības gada svētki — koncerts Latviešu namā.

10. aprīlī — pl. 8 vak. Sv. Andreja ev. lut. latviešu draudzes koŗa 13. gadskārtējais garīgais koncerts baznīcā.

19. aprīlī, pl. 8 vak. Latviešu namā Reliģiski ētisku pārdomu vakars. Dziedās koris A. Purva vadībā. Runās māc. R. Ekšteins.

22. aprīlī — plkst. 8.30 First Unitarian Church zālē pianists Hermanis Godess. Toronto latviešu koncertapvienības sarīkojums.

1. maijā — Toronto DV nodaļas tradicionālā balle „Kādreiz maijā" Latviešu namā.

15. maijā — P. un L. Vītoliņu komēdija „Septiņi mīlētāji" pirmizrāde V. Pukata režijā. Royal Ont. mūzeja zālē.

15. maijā — plkst. 7.30 vak. Andreja baznīcas telpās TLTA Sestd. ģimnazijas 9. izlaiduma akts.

20. maijā, pl. 8 vak. Latviešu namā Reliģiski ētisku pārdomu vakars. Runās māc. R. Ekšteins.

2. oktobrī — ALT Vašingtonas ansambļa viesizrāde.

SV. KATRĪNAS

6. martā — plkst. 6.30 vakarā Arodbiedrības telpās, 45 Carlisle St., Saulkrastu gaidu un Jelgavas skautu vien. gada svētki.

HAMILTONA

20. martā, pl. 8.00 HLJP „Rota" rīko balli „Nakts zilā Parīzē"

IRIS - CAROL zālē, Sanford un King ielu krustojumā.

28. martā — pl. 4 p.p. Veras Keišas klasiskā baleta skolas audzēkņu sarīkojums, veltīts Hamiltonas latviešu skolai, Hamiltonas YMCAs sarīkojumu

10. KARNEVĀLS PIGBRIDŽĀ

Pigbridžas karnevālā godalgotās maskas. Priekšplānā no labās: 2. god. „Mušmire" — R. Tuklere, „Sarkangalvīte" — A. Gulbe. Stāv no labās: 1. god „Putnu biedēklis" — G. Upīte, „Nēģerlete" — K. Peluđe, „Skurstenslaucējs" — Dz. Zujeva, „Vīrs ar lelli" — A. Grīnbergs, žūrijas komisija: Z. Pola, J. Ezergailis un M. Kalniņa, „Velns un eņģelis" — H. un G. Ķikaukas, „Meža cirtējs" — A. Daugavietis. Foto E. Šulcs.

DV Hamiltonas nodaļas Karnevāls Pigbridžā notika 13. februārī, Royal Connaught Hotelī, Hamiltonā. Karnevāls bija pulcinājis tuvu pie 300 jautru viesu ar bagātīgu masku klāstu, kopskaitā apm. 60.

Pigbridžas Karnevālu 10. jubilejas gadā personīgi ar savu ierašanos pagodināja Pigbridžas dižvīru otrās puses: Zēlastības, Taisnības Pusmucas kundzes, Caurumīša un arī Lampatāna Amālija.

Hamiltonas latviešu uzņēmumi un mākslinieki bija dāvinājuši daudz vērtīgu balvu masku apbalvošanai, tādēļ 8 īpatnējākās maskas tika godalgotas. Žūrijas komisija, kurā darbojās: Zenta Pole (Hamiltona), M. Kalniņa (Sv. Katrīnes) un J. Ezergailis (North Bay), piešķīra godalgas sekojošām maskām: 1. god. „Putnu biedēklim" — Gundega Upīte saņēma V. Tuklera Real Estate dāvāto zviedru kristalla vāzi, 2. god. — „Mušmirei" —Ruta Tuklere — māksl. Bruno Treimaņa gleznu, 3. god. — „Nēģerietei" — Karina Peluđe — V. Tuklera Real Eastate augļu trauku, 4. god. — „Skurstenslaucējam" — Dzidra Zujeva — DV Hamiltonas nod. — kristalla vāzi, 5. god. — „Velnam un eņģelim" — Helēna un Gundars Ķikaukas — Atlantic Jewellery Zitmaņa kokteiļa glāzes, 6. god. — „Meža cirtējam" — A. Daugavietis (no Moffat) — Latvija Amerikā 6 mēn. abonementu, 7. god. — „Vīram ar lelli" — Alfreds Grīnbergs — Ted's Hardware kafijas kannu un 8. god. — „Sarkangalvītei" — Ausma Gulbe — Hamiltonas pārstāvja J. Gailīša LA 3 mēn. abonementu.

Amerikāņu loterijas vērtīgos laimestus ieguva: J. Sirmais — tautisku spilvenu (DV Hamiltonas nod. dāvana), J. Martin — pudeli (Steel City — J. Bērziņa dāv.) un desas ķīlumu (Andersona delikatešu veikala dāv.), Dz. Cera šokolādes kasti (Northland Grocery E. Bērziņa dāvana) un A. Kabucis — „saldo noslēpumu" — medu (Best Apiary J. Gailīša dāv.).

Aizvadītā karnevāla atskaņas Hamiltonas sabiedrībā vēl neapklust, radusies jau viena otra doma un ideja nākamā gada karnevālam, piem.: gatavot maskas slepeni, pat vīram nezinot, tad karnevālā paredzama jauna iepazīšanās, protams, ar vīru, — tā pati vecā dziesma tikai jaunās skaņās, — vai arī daļā maska ar mazdruscin mainītu balsi runā angļu valodā, protams, savu dzīves vietu minot Detroitu vai Sadberiju.

Jācer, ka februāŗa sniegi un sals, pavasaŗa atkala un vasaras karstā saule neizkliedēs „labos" nodomus.

DZ

ČIKĀGAS IMPR

Skaistās februāŗa dienas — bez sniega un pārmērīga sala — liek ilgoties pēc drīza pavasaŗa. Tādu pareģojot arī slavenais grieķis Kiritsos, cilvēks, kuŗš seko mencu paražām: ja mencas ieejot dziļēs, sals turpinoties ilgāku laiku. Zivju atrašanās tuvu krastam, turpretim, liecinot par drīzu pavasari un siltu vasaru. Ja šis pareģojums piepildīsies, drīz klusajās ielās parādīsies zēni ar futbola bumbām, mājsaimnieki labos kāpnes, sievas rušināsies ŗa puķu dobēn, un bērnu bari rotaļāsies pa apstādījumiem. Bet... Cik labi aizsapnoties, it sevišķi, ja jādomā par apkures rēķiniem! Laiks Čikāgā ir neaplēsams, un temperātūra dažu stundu laikā var kristies par — 50 gradiem. Tāpēc, smaidīsim un gaidīsim pavasari, bet turēsim pa rokai sniega lāpstu, pamatīgus dūraiņus, un— degvielu piegādātāja telefona numuru!

DV basketbola komandas ve-

ATJAUNOJAS LATVIEŠU — LIETUVIEŠU VIENĪBA

Čikāgas - Milvoku preses kopas dalībnieku ierosmē atjaunojas ciešās saites starp latviešu un lietuviešu vienības entuziastiem. Svētdien, 28. februārī, plkst. 5 p.p. Lietuviešu Jaunatnes centrā, 5620 S. Claremont St., Čikāgā, notiks Latviešu — lietuviešu vienības dibināšanas sanāksme. Interesenti lūgti piedalīties, īpašus ielūgumus nevienam nepiesūtīs.

Par abu baltu tautu ciešākas sadarbības nozīmi Latviešu — lietuviešu vienības organizētājs J. Šķirmants izsakās: „Ja baltieši tagad trimdā nevarēs atrast ceļus sadarbībai, tad tas laikam nekad nebūs iespējams. Ar lielu prieku jāatzīst, ka manāmas tendences latviešu un lietuviešu ciešākai tuvināšanai. Jau agrāk vairākas Čikāgas latviešu grupas, kā preses kopa, tautas deju grupa, juristi un citi atrada ceļus pie lietuviešu draugiem. Kultūras kongresa laikā devērojamais lietuvju kultūras darbinieks Dr. philos. A. Baltinis referēja par mūsu tautu tuvināšanās nepieciešamību. Čikāgas lietuvju dienas laikraksts „Draugas" kops tā laika sniedzis rakstu virkni par šo svarīgo jautājumu. Vai mums kādreiz būs atsevišķas neatkarīgas valstis, valstu savienība, vai viena vienīga valsts visām Baltijas tautām, vienība būs allaž vajadzīga... Labāk pie tās strādāt tagad nekā vēlāk."

—rs

ZIEMEĻKALIFORNIEŠU

Pēc izrādes aktieriem pateicas DV a pr-ks T. Silis

(Pārnesums no 3. lpp.)

Autors lugā ir tēlojis tās balgās dienas, kad latviešu cīnītāju izmisums bija sasprindzināts visaugstākajā pakāpē. Te traktēt drāmatisko vielu tā, lai skatītāji tiešām var ieskatīties baigajā sāpju atvarā, bet ne tikai redzēt tā virspusi, nebūtu viegli arī karstākā čezē rūdītiem aktieriem. Būtu ko pagudrot un pamocīties. Vājākiem tēlotājiem lomas par grūtām. Bet tā kā teātŗa stingrākie spēki (Andrejs Eglīte un Gunārs Grieze) piederēja pie jokdaŗiem, tad arī humora dzirnu gādātājs plūdums valdoņigi aizvēlās pāri

drāma trağēdi gaisa. izmisums par to vārdus Deko Anna autenti viens dažādā jumu, būt va ties, be meļkal su iesp dīja V arī is

KONSULS
VILIS TOMSONS
Tel. RE 8-7795, Montreal P. Q.
5210 VICTORIA AVE., APT. 16

ALEKSANDRA KĀNBERGA
RAKSTU DARBU BIROJS
65 Ferrier Ave., Toronto
(pie Danforth & Caledonia)
Tel.: HO. 3 2667

TORONTO
LATVIEŠU
KREDITSABIEDRIBA
LATVIAN (TORONTO)
CREDIT UNION LIMITED
izdara visas parastās banku operācijas. Izsniedz aizdevumus un maksā 4% gadā par noguldījumiem un 3½% par depozītiem, atklātas māju hipotēkas. Birojs atvērts 6 dienas nedēļā
491 College St., Toronto 4
LATVIEŠU NAMĀ,
tel. 924 - 2775,
no pirmdienas līdz piektdienai, no plkst. 12—8 vakarā.
Sestdienās no 9—1p.p.

ANDREJSONS
APDROŠINA.
HI 7-4323

Dzīve savienotās valstīs

ČIKĀGAS IMPRESIJAS

Skaistās februāra dienas — bez sniega un pārmērīga sala — liek ilgoties pēc drīza pavasara. Tādu pareģojot arī slavenais grieķis Kiritsos, cilvēks, kurš seko mencu paražām: ja mencas ieejot dzīlēs, sals turpinoties ilgāku laiku. Zīvju atrašanās tuvu krastam, turpretim, liecinot par drīzu pavasari un siltu vasaru. Ja šis pareģojums piepildīsies, drīz klusajās ielās parādīsies zēni ar futbola bumbām, mājsaimnieki labos kāpnes, sievas rušināsies pa puķu dobēm, un bērnu bari rotaļāsies pa apstādījumiem. Bet... Cik labi aizsapnoties, it sevišķi, ja jādomā par apkures rēķiniem! Laiks Čikāgā ir neaplēšams, un temperatūra dažu stundu laikā var kristies par — 50 grādiem. Tāpēc, smaidīsim un gaidīsim pavasari, bet turēsim pa rokai sniega lāpstu, pamatīgus dūraiņus, un— degvielu piegādātāja telefona numuru!

DV basketbola komandas vecākajam, bij. DV ASV pr-kam Augustam Vanagam pie daudzajiem pienākumiem nācis klāt jauns — spēlētāju bērnu uzraudzīšana. Lieta tāda, ka divi spēlētāji no mājām paņēmuši līdzi precēto māsu mazuļus, kas atstāti viņu uzraudzībā. Treniņa laikā bērni nodoti A. Vanaga gādībā, pie kam pie svešā „onkuļa" tā pieraduši, ka nav gribējuši vairs braukt mājās...

DV un Jaunatnes pulciņa „kuģa balle" var lepoties vismaz ar vienu lietu, tā ir pirmā „Baltijas balss" kuģa balle. Ka kuģa lietā ir populārāka, nekā vienam otram skeptiķim varētu likties, pierāda lielais matrožu, kaptelņu, nāru un pirātu pieplūdums. Katrs no tiem maksāja 15 centus kuģa iegādei. Lai gan šo 15 centu vajag daudz, jaunatnes neatlaidība un centība ir apbrīnas cienīga. Zāles dekorēšanai bija pagatavoti ap 40 itin prāvi kuģi, 7 bākas un citas dekorācijas. Iznāca 12 lapas biezs humoristisks izdevums, pat rosīgās DV dāmas bija dekorējušās ar enkuriem, kuģu miniatūrattēliem un citiem jūrniecību simbolizējošiem atribūtiem.

Čikāgas latviešu apdzīvoto daļu pēdējās dienās satraukuši vairāki noziegumi. Tā nesen tablešu apdullināti jaunieši noslepkavoja vecāku kungu. Dažas dienas vēlāk bruņots laupītājs mēģināja aplaupīt Rolanda juvelieŗa veikalu Milvoku ielā, sašaujot pārdevēju. Vairākās vietās pārsteigtas jauniešu — narkotiķu bandas, pie kam pašiem jauniešiem tikai 14 gadu. Vairojušās ielaušanās un uzbrukumi vientuļiem gājējiem. Rezultātā rajons ap Logana skvēru kļuvis nedrošāks, un laudis nelabprāt pastaigājas vieni vēlās vakara stundās. Policija iebilst, ka tā nevar neko darīt. Mazgadīgos nozieglniekus tiesa nodod vecāku uzraudzībā, bet kā lai vecāki tos uzrauga, ja paši strādā un jaunieši sen atstājuši skolu?

ATJAUNOJAS LATVIEŠU — LIETUVIEŠU VIENĪBA

Čikāgas - Milvoku preses kopas dalībnieku ierosmē atjaunojas ciešās saites starp latviešu un lietuviešu vienības entuziastiem. Svētdien, 28. februārī, plkst. 5 p.p. Lietuviešu Jaunatnes centrā, 5620 S. Claremont St., Čikāgā, notiks Latviešu — lietuviešu vienības dibināšanas sanāksme. Interesenti lūgti piedalīties, īpašus ielūgumus nevienam nepiesūtīs.

Par abu baltu tautu ciešākas sadarbības nozīmi Latviešu — lietuviešu vienības organizētājs J. Šķirmants izsakās: „Ja baltieši tagad trimdā nevarēs atrast ceļus sadarbībai, tad tas laikam nekad nebūs iespējams. Ar lielu prieku jāatzīst, ka manāmas tendences latviešu un lietuviešu ciešākai tuvināšanai. Jau agrāk vairākas Čikāgas latviešu grupas, kā preses kopa, tautas deju grupa, juristi un citi atrada ceļus pie lietuviešu draugiem. Kultūras kongresa laikā ievērojamais lietuvju kultūras darbinieks Dr. philos. A. Baltinis referēja par mūsu tautu tuvināšanās nepieciešamību. Čikāgas lietuvju dienas laikraksts „Draugas" kopš tā laika sniedzis rakstu virkni par šo svarīgo jautājumu. Vai mums kādreiz būs atsevišķas neatkarīgas valstis, valstu savienība, vai viena vienīga, valsts visām Baltijas tautām, vienība būs aplaž vajadzīga. Labāk pie tās strādāt tagad nekā vēlāk."

—rs

ZIEMEĻKALIFORNIESU TEATRA . . .

Pēc izrādes aktieriem pateicas DV apvienības Ziemeļkalifornijā pr-ks T. Silis

(Pārnesums no 3. lpp.)

Autors lugā ir tēlojis tās baigās dienas, kad latviešu cīnītāju izmisums bija sasprindzināts visaugstākajā pakāpē. Te traktēt drāmatisko vielu tā, lai skatītāji tiešām var ieskatīties baigajā sāpju atvarā, bet ne tikai redzēt tā virspusi, neūtu viegli arī karstākā ēzē rūdītiem aktieriem. Būtu ko pagudrot un pamocīties. Vājākiem tēlotājiem lomas par grūtām. Bet tā kā teātra stingrākie spēki (Andrejs Eglīte un Gunārs Grieze) piederēja pie jokdariem, tad arī humora dzirnu plūdums valdoņīgi aizvēlās pāri drāmatiskiem momentiem un traģēdijas pulsa sitieniem. Tie pagaisa. Ka humors nienmēr patīk par to, protams, nav vērts vairs vārdus deldēt.

Dekorācijas bija darinājusi Anna Pluģe. Kostīmi likās tik autentiski, ka tos laikam, neviens nemēģinās apstrīdēt. Par dažādām piedevām, to sakārtojumu, troksnīem un mūziku varbūt vārētu ar režisoru arī paplūkties, bet nav noliedzams, ka ziemeļkalifornieši bija darījuši viņu iespējamo, lai skatītājiem sagādātu patīkamu vakaru.

F. Krusa

AR PĪPI UZ JUMTA

Šis gads Ņujorkas latviešiem kļuvis par sabiedrisku īpašumu iegādes gadu. Īsā laikā iegādāti 4 īpašumi, samaksai kopsummā pārsniedzot 200.000 dolarus. Visi šie īpašumi piemērojami latviešu vajadzībām un izmantošanas iespējām, bet labākais veids, kā tos piemērot, ir talkas. Līdzekļus pārbūvēm iegūst ziedojumos gan labprātīgos, gan aicinātos. Daugavas Vanagi vāc 10 dolaru ziedojumus, draudze īpašumiem Longailendā un Jonkeros pagaidām balstās uz ziedojumiem, ko piesaka un iemaksā draudzes locekļi bez sevišķa aicinājuma, kaut gan abās vietās gatavo atsevišķas ziedojumu vākšanas akcijas. Arī katoļu draudze sava nama celšanai līdzekļus ieguvusi no saviem draudzes locekļiem, un tie bijuši atsaucīgi. Pāris tautiešu Ņujorkā ziedojuši trim no šiem īpašumiem, kāds ducis atbalstījis divus, ziedojot katram vismaz 100 vai vairāk dolaru. Daļa ir piedalījusies divu īpašumu izbūves talkās un domā, ka jāatbalsta tas, kur kāds kaut ko dara, bet nevar gaidīt, ka viss iekritīs klēpī. Tautietis Bruklinā devis draudzes īpašumam Jonkeros un DV namam, tautietis Longailendā piedalījies talkās draudzes Longailendas īpašumā un pieteicies būvdarbos arī Jonkeros, kāds cits cirtis krūmus Longailendas īpašumā un piedalījies DV nama pārkārtošanā. Liekas, radusies sajūsma ne vien sava īpašuma iegādē, bet arī izdaiļošanā un pārbūvē.

☆

Latvieši Ņujorkā jau bija apraduši ar domām, ka Latviešu namu Ņujorkā iegādāties nav iespējams. Pēdējo mēnešu panākumi to neliecina, jo par pērkamiem namiem samaksāts ap 200.000 dolaru. Ir trūcis cilvēku, kas 14 gadu laikā, kamēr rosināta doma par Ņujorkas latviešu namu, spētu īstenot lielo kopīgo ideju. Organizācijas ir atzinušas, ka drošāk iegādāties katrai atsevišķu īpašumu nekā veltīgi cerēt uz Latviešu namu. Ņujorkas draudzes pilnsapulcē gan izteicās, ka bijusi kāda džentlmeņu noruna, ka draudze pēc vasaras nometnes iegādes 1954. gadā cita īpašuma vairs nepirks, ka gaidīs uz Latviešu namu. Par šādu norunu neviens tuvāk nezināja paskaidrot, un nebija arī skaidrības uz cik ilgu laiku šāda noruna attiekstos.

Arvien lielāks ir to Ņujorkas vidējās paaudzes latviešu skaits, kas savas zināšanas izvēlētā arodā papildina vai mēģina atrast labāku nodarbošanos. Angļu valoda vairs nerada grūtības saprast arī sarežģītus tehniskus apzīmējumus un materiāli latvieši ir tā nodrošināti, lai varētu atjauties izdot dažus simtus dolaru zināšanu papildināšanai, lai uzlabotu stāvokli un atlīdzību darbā. Biroja darbinieks kļuvis par grāmatvedi, banku darbinieks par nodaļas vadītāju, namzinis kļuvis par pārvaldnieku ar 30 paligiem. Radušies pārstāvji jaunās profesijās: ir nekustamu īpašumu pārdevēji, ir starptautisko tirdzniecības mašīnu programmas gatavotāji un analizētāji, ir ceļu inženieri, ir arī tādi, kas mācās runas māku. Tā kā liela daļa spējīgu latviešu apmeklē kursus vai universitātes, tad Ņujorkā ir grūti atrast sabiedriskus darbiniekus.

Ezītis

IEVĒROJAMA LATVIEŠU ZINĀTNIEKA PRIEKŠLASĪJUMS ŅUJORKĀ

Latviešu jaunās paaudzes zinātnieks Dr. Andris Padegs referēs par elektroniskiem skaitļotājiem Latviešu inženieru biedrības ASV sanāksmē piektdien, 5. martā, Liederkranz kluba telpās Ņujorkā (6 E. 87th St., Manhatten, N. Y.)

Dr. A. Padegs stāstīs par problēmām, ar kurām jāsastopas skaitļošanas sistēmu izveidošanā, sevišķi uzsverot jaunākos sasniegumus šajā „elektroniskā smadzeņu" nozarē, balstoties uz pieredzi, izveidojot IBM „sistēmas 360" skaitļotājus.

Dr. Padegs akadēmisko izglītību ieguvis ASV. Doktora grādu (Ph. D.) elektronikā viņam 1958. gadā piešķīr Karnegi tehnoloģiskais institūts Pitsburgā. Kopš 1958. gada Dr. Padegs strādā IBM sabiedrības laboratorijās Pokipsijā, N. Y., kur piedalījies „sistēmas 360" skaitļotāju izveidošanā. Viņa zinātniskās publikācijas lasāmas IMB techn. žurnālā, un uz viņa vārda izsniegtas vairākas patentes skaitļotāju nozarē. Dr. Padegs vairākkārt runājis arī zinātniskajās un techniskajās konferencēs Eiropā.

Uz referātu laipni ielūgti visi tautieši, kuŗus interesē šis pašlaik jaunās nozares attīstība un izveidošanās.

F.B.

Ziemeļamerikas latviešu skauti kopīgā konferencē.

Šogad 13. un 14. martā pirmoreiz kopējā konferencē pulcēsies visi Ziemeļamerikas latviešu skautu vadītāji. Līdz šim šādas konferences ik pēc divi gadiem notika atsevišķi kā ASV, tā Kanadas jendām. Cik iepriekš paredzams, skautu vadītāji, kaut gan viņiem būs jāpārvar lieli attālumi, ieradīsies uz kopīgām apspriedēm jo kuplā skaitā. Pēc rīkotāju ziņām, konferencē sagaida pāri par 100 jaunatnes vadītāju no ASV un Kanadas. Tā notiks Klīvlendā, Apvienotās

(Nobeigums 8. lpp.)

IEŠKATS 40 GLEZNOTĀJU DARBĀ

Īpats mākslas sarīkojums Milvokos

Milvoki (—R. Č.—) Ap 120 milvokiešiem trīs ar pus stundu ilgā īpatā sarīkojumā bija iespēja iepazīt trijos kontinentos dzīvojošo 40 latviešu trimdas gleznotāju 360 darbu attēlus krāsu fotoreproducējumos uz ekrāna. Tos no savas vairāk kā 1000 lielā dzīgu attēlu lielās kollekcijas rādīja Vilma Goldmane, sniegdama arī īsu katra gleznotāja darbu raksturojumu un analizējumu, tāpat ziņas par mākslinieku pašreizējo dzīvi un darbību.

Vilma Goldmane par gleznieci bu ieinteresējusies prof. V. Purviņa gleznieciības lekcijās LU arhitektūras fakultātē. Viņa gan nav sekojusi samērā daudzu citu architektu piemēram un pati iav kļuvusi arī gleznotāja, bet krāsu māksla Goldmanes sirdi ir savaldzinājusi uz visu mūžu, un viņa ir kļuvusi dedzīga gleznieciības mīlotāja. Šī mīlestība praktiski izpaužas arī gleznu fotografēšanā krāsu filmiņās. Ar savu foto kameru viņa redzama ne vien visās Milvokos notiekošās gleznu skatēs, un tādas te notiek samērā daudz un bieži, bet arī lielajās latviešu mākslas izstādēs Dziesmu svētku laikā u. c. Tāpat viņa apciemojusi daudzus gleznotājus viņu darbnīcās, lai tā iegūtu gleznu attēlus. No Eiropas u. c. kontinentiem gleznu krāsu diapozitīvus viņai atsūtījuši vai nu paši gleznotāji vai citi līdzstrādnieki. Tā Goldmanei pa šiem gadiem sakrājusies ievērojama trimdas gleznotāju darbu krāsu foto attēlu kollekcija, kuŗā iemūžinātas vairāk kā 1000 gleznas un kas, tā liekas, ir vienīgā šāda raksturs un satura un arī —apmēra kollekcija latviešu trimdas pasaulē.

Ja ASV un Kanadā dzīvojošo gleznotāju darbi mākslas mīlotājiem pa lielākai daļai samērā labi pazīstami no daudzām skatēm, bet it sevišķi no Dziesmu svētku laika izstādēm, tad jo sevišķi interesanti bija skatīt Eiropā, Austrālijā un arī dažu Dienvidamerikā dzīvojošo gleznotāju darbus. Krāsu fotografija šai ziņā liels ieguvums: tā dod iespēju palielinātus gleznu attēlus reproducēt uz ekrāna, skatītājiem sagādājot skaistu gleznieciska pārdzīvojumu un baudījumu.

Sarīkojumu, ko bija noorganizējusi Sv. Jāņa draudzes dāmu komiteja, ievadīja komitejas kultūras daļas vadītāja A. Zepe, bet nobeigumā pateicības vārdus referentei teica komitejas pr-ce Z. Lazdiņa. Patikami pārsteidza, ka sarīkojumā bija daudz jauno Milvoku un apkārtnes latviešu gleznotāju, bet no Čikāgas bija atbraucis Jānis Strods (tagad atkal sācis audzēt bārdu!). Bija izstādīti arī gleznu reprodukciju izdevumi un mapes un grāmatas par gleznieciību. Taču šis klāsts, kaut gandrīz vai simtprocentīgi pilnīgs nebija tomēr visai plašs.

NJUORKA

⊙DV apvienības Ņujorkā vanadžu kopas sanāksme jaunieģūtajā namā 7. februārī iezīmēja jauna darba posma sākumu. Pēc kopīgas nama apskates sanāksmi atklāja ASV vanadžu priekšniece Verēna Freija. Iededzinot 2 zaļas sveces, tā simbolizējot jaunu cerību un vēlmju piepildīšanos, viņa sveica kopas dalībnieces, novēlot tām sekmes jaunajā darba posmā un pateicoties par līdz šim kopīgi veikto.

Pakavējoties pie nākotnē paredzamo darbu un pienākumu veikšanas, V. Freija savā uzrunā norādīja uz dižo cilvēku — filantropu, domātāju un tirstu — Albertu Šveiceru, kuŗa pašaizliedze un sirdsdegsme lai būtu pamudinājums un paraugs ikvienai vanadzei. Pēc kopas sekretāres A. Rumakas nolasītā iepriekšējās sēdes protokola pieņemšanas, amatus (atskaitot kopas priekšnieci Annu Skaru, kuŗa ievēlēta apv. sapulcē 23. janvārī) jaunajam darba gadam sadalīja šā: priekšnieces vietniece Jette Groskopfa, sekretāre Anna Rumaka, kasiere — Emma Pāvela, saimniecības vadītāja — Ilga Upmane, ar palīdzām Valeriju Levicku un Emmu Zemiti, mantzine Mērija Kalniņa, aprūpes daļas vadītāja Verēna Freija un iekšējās informācijas daļas vadītāja Austra Balodo.

Sēdes turpmākajā gaitā konkrēti lēmumi netika pieņemti, bet ierosinājumi un priekšlikumi galvenokārt skāra jaunieģūtā nama iekārtošanu un izdaiļošanu.

Tika pārrunāti atsevišķi gadījumi par palīdzības sniegšanu tautiešiem aiz dzelzs aizkara, kā arī ierosinājums par kopas sanāksmju pavairošanu, sasaucot tās ik mēnesi.

Pēc dažām jaukām, kopības izjūtā pavadītām stundām vanadzes šķīrās palīvībā un apņēmībā kalpot ik labam nodomam, ik gaišam mērķim.

ELIZABETE N. J.

Elizabetes - Ņuarkas latviešu ev. lut. draudzes sapulci 20. februārī, Sv. Marka dr. sarīkojumu zālē ar lūgšanu ievadīja māc. A. Kiršfelds, to vadīja J. Rozenbergs, protokolēja I. Millere. Pagājušā gada darbības pārskatu pa nozarēm sniedza māc. A. Kiršfelds, dr. pr-ks A. Mednis, kasieris M. Kaupelis (pag. gads noslēdzies ar atlikumu $846,73, ko sapulce pārskaitīja Nekust. īpašuma fondā), Nek. īpašuma fonda pr-ks H. Špechts (pieskaitot pag. gada atl., fondā uzkrāts $17.353.34), dāmu kom. pr-ce L. Hibnere, bet par revīzijas kom. darbību pr-ks J. Ozoliņš: viss atrasts labākā kārtībā. Par sekmīgo pag. gada darbību uz rev. kom. priekšlikumu sapulce visām amata personām izteica pateicību.

Tekošā gada budžetu pieņēma sabalansētu uz $5,250.00. Padomā ievēlēja A. Medni, I. Stiebru, A. Āboliņu, V. Kalniņu, Fr. Hibneru, V. Neimani, K. Lielmani un K. Steģi, bet rev. kom. K. Sīcu, Ausmu Āboliņu un J. Ozoliņu, par delegātu ALAs kongresam Ilm. Kalniņu, bet Ņudžersijas latviešu org. apv. — A. Medni, J. Lavenieku un V. Kalniņu.

☆

Draudzes dāmu komitejas sapulcē par pr-ci ievēlēja līdzšinējo L. Hibneri, pr-ces vietn. D. Lejnieci, sekretāri E. Dzelzkalni, kasieri A. Stiebri, saimn. pārz. B. Gutmani un slimnieku pārzini A. Neimani, bet katrā rajonā slimniekus pārraudzīs rajona vecākā izraudzīta slimnieku pārzine.

KLĪVLENDA

⊙„Lai griežas dejā, lai dzied un smejas," ar šo saukli 6. martā, plkst. 8 vakarā, Lake Shore vienības lielajā zālē studentu kopa rīko gadskārtējo balli. Atlikums studentu stipendijām.

⊙Latviešu korporāciju kopa 6. martā, plkst 5 pp. rīko pulkv. O. Kalpaka aizmūža atceres dievkalpojumu Latviešu apvienotās draudzes dievnamā. Dievkalpojumu vadīs mācītājs J. Kugrēns, un piedalīsies mācītāji viesi E. Briedis un O. Gulbis. Ar karogiem piedalīsies korporācijas, DV apvienība, vecie strēlnieki, gaidas, skauti un citas organizācijas.

Etnisko grupu festivālā piedalījās ap 20 tautību ar dažādiem kultūrāliem priekšnesumiem. Latviešus pārstāvēja tautas deju kopa Jautrais pāris Olgas Krūmiņas vadībā.

⊙Lieliski izdevies DCA rīkotais karnevāls 20. februārī. Tas samērā labi apmeklēts un lielā omulībā pavadītas stundas pāri pusnaktij. Telpas speciāli sarīkojumam izgleznojuši mākslinieki R. Āboliņš, B. Sniedze un V. Skraucs.

KALAMAZO

⊙1. martā, plkst 9.30 no rīta WKZO televīzijas 3. raidītājs pārraidīs ceremoniju sakarā ar latviešu skauta J. Baltmaņa iegūto uzvaru rakstu sacensībā „Garīgais mantojums". Ceremonijā bez J. Baltmaņa piedalīsies arī 2 mazskauti, 2 skauti un 2 rovери no Jelgavas 75 latviešu skautu vienības, ar šo reprezentējot visu Fruit Belt apgabalu ar 6.000 skautiem, jo, kā zināms, J. Baltmanis tika atzīts par labāko visā apgabalā.

⊙Latviešu kreditsabiedrības informācijas sanāksmi Latviešu biedrības namā ievadīja agr. J. Venners, apsveicot visus interesentus, sevišķi izceļot latviešu organizāciju lielo atsaucību, jo tās visas bija pārstāvētas. Latviešu b-bas pr-ks J. Grotēns savā uzrunā cildināja saimniecisko lietu kārtotājus. Grand Rapidu kreditsabiedrības pr-dis T. Zeltiņš sniedza informāciju un deva ieskatu, ar ko banka atšķiras no kreditsabiedrības, kādas latviešiem jau darbojas 11 vietās. Visur manāma strauja augšupeja. Arī Grand Rapidu s-bas darbs paplašinās tādā veidā, ka darbībai 2 stundas 2 dienās nedēļā ir par maz, lai apmierinātu klientu vajadzības. Kalamazū pašreiz kreditsabiedrībā apvienoti tikai 30 locekļi, bet lai darbību oficiāli atklātu, nepieciešami 50, tamdēļ veicināmi jaunu biedru pieteikumi.

⊙27. februārī, plkst. 12.00 dienā Latviešu b-bas namā, 2319 Amherst ielā, sākas ALJAs valdes sēde, kuŗa ir publiska, un to var noklausīties ikviens kā jaunās, tā vecākās paaudzes interesents.

⊙Mednieku un makšķernieku kluba gadskārtējais sarīkojums 27. februārī, plkst. 19.30 Recreation Park, Lake ielā, jaunajā zālē. Pēc oficiālās daļas un diplomu izsniegšanas, ap plkst 20.30, slavenais tīģeru mednieks Saša Ziemelis stāstīs un rādīs filmas par saviem medību piedzīvojumiem. Notiks arī mednieku-makšķernieku karalienes vēlēšanas un deja pie Urbanik kapellas mūzikas. Loterija ar vērtīgiem laimestiem.

Gleznotāja J. Kalmites gleznu izstādi 6. martā plkst. 19.00 Latviešu biedrības nama augšējā zālē, 2319 Amherst ielā, atklās b-bas pr-ks J. Grotēns. Atklāšanas dienā tā būs atvērta līdz plkst. 21.00, bet 7. martā no 19.00 — 21.00. Izstādē ieradīsies arī pats mākslinieks.

⊙Korporāciju kopas Grand Rapidos, Detroitā, Kalamazū un Saginavā rīko apvienoti plkv. O. Kalpaka pieminas aktu un Kalpaka bataljona gada svētku sarīkojumu vakaru 6. martā, plkst. 19.30, Jaunajā Grand Rapidu Latviešu b-bas namā, 504 Grand Ave. Programmā referāts, deklamācijas un mūzikāli priekšnesumi.

⊙Atvērts jauns delikatešu veikals, kuŗā pērkami produkti latviešu gaumē, ieskaitot rupjo maizi, saldskābo maizi, putraimu un cita veida desas un daudz dažādu gardumu. Veikals atrodas 10130 South 131. vecā ceļa (Shewer Rd.), tas atvērts darbdienās no plkst 8.30 līdz 7.30 v., svētdienās no plkst 10.00 līdz 5.00 p.p. Telefons: 327-8634. Veikala īpašnieks ir Bruno Matuševskis.

18. aprīlī, Lieldienās, paredzams koŗa Dziesmu Vairogs koncerts, Latviešu b-bas sarīkojumu cikla ietvaros.

⊙28. februāris ir pēdējā diena, lai nodotu vēlēšanu zīmes Kalamazū latviešu ev. lut. draudzes padomes un pašpalīdzības fonda vēlēšanām. Tās var nodot pirms dievkalpojuma baznīcas priekštelpās vēlēšanu komisijai vai nosūtīt pa pastu. Draudzes padomē uz 3 gadiem tiks ievēlēti 28 locekļi, bez tam 2 locekļus ievēlēs atsevišķi Elhartas kopa. Šogad kandidātos apm. ¼ ir tādu, kas līdz šim draudzes pārvaldē nav darbojušies

⊙Kā jau tas bija gaidāms, Čikāgas Latviešu b-bas teātris ar lugu Zīmes smiltis režisora A. Tipāna vadībā piedzīvoja labu atsaucību gan apmeklētāju zipā, gan arī vērtējumā. Izrādi bija noorganizējusi Latviešu b-ba.

ŅUDŽERSIJA

Ņudžersijas Daugavas Vanagu apvienības valde konstruējusies šā: pr-ks A. Bārs, pr-ka vietn. G. Millers, sekretārs - grāmatvedis E. Zekunde, kasieris - biedrzinis M. Kaupelis, inform. noz. v. V. Neimanis, aprūpes noz. v. V. Spuntelis, sarīkojumu daļas vadītājs R. Stemmers, bet vanadžu vadītāja E. Plēpe. DV apvien. Ņudžersijas Latviešu org. apv. pārstāvēs R. Stemmers.

No apv. valdes aizgājis V. Zutis un rev. kom. J. Lavenieks, abi bijuši apv. dibinātājos un joti darbīgi vanagi: V. Zutis bijis pirmos divi gadus apv. pr-ks, tad pr-ka vietn. un pag. gadā grāmatvedis, bet J. Lavenieks visus gadus bijis rev. kom. pr-ks. Abi augšminētie vanagi, kaut gan cienījamā vecumā, arvien bijuši klāt katrā apvienības pasākumā un arī sarīkojumā, ar to iegūstot visu apv. biedru cieņu un atzinību.

Apvienības valde nožēlo viņu aiziešanu no pārvaldes, izsaka V. Zutim un J. Laveniekam sirsnīgu pateicību un cer, ka arī turpmāk viņi ar savu padomu un darbu atbalstīs apvienību.

No valdes aizgājušī A. Kopāns un A. Ceruzis, valde izteica pateicību abiem minētajiem par viņu darbu pārvaldē un DV darbā un cer, ka viņi arī turpmāk čaklī piedalīsies DV darbā. Tāpat valde izteica pateicību vanadžu vadītājai E. Plēpei par intensīvo un labo darbu vanadžu vadībā un apv. mērķu sekmēšanā.

ASV BAZNICĀS

ŅUJORKA

28. februārī dievkalpojumi: pl. 2.00 Betlemes baznīcā, māc. R. Zariņš; pl. 2.00 Fārmingdēlē, Sv. Lūka baznīcā, māc. O. Gulbis; pl. 5.00 Bronksas Sv. Toma baznīcā, māc. A. Ozols, pēc tam dāmu komitejas rīkots „Meteņu" vakars, piedaloties K. Brantei, V. Kundziņam un R. Pētersonei.

ČIKĀGA

Čikāgas latviešu ev. - lut. Cīņas draudze, 5015 W. Ferdinand St.

28. februārī, pl. 11 dievkalpojums ar dievgaldu; mācītājs A. Rautenšilds.

AURORA

420 Dawners Place, Mūsu Pestītāja baznīcā.

28. februārī, pl. 3 p. p. dievkalpojums, māc. A. Rautenšilds.

DETROITA

Sv. Pāvila ev. - lut. draudzes dievkalpojumi notiek katru svētdienu plkst. 12.30 Holy Trinity ev. - lut. baznīcā, Maxwell un E. Warren Avenues, pie Van Dyke. Turpat plkst. 11 notiek Latviešu skola un bērnu dārzs. Baznīcas, skolas un grāmatu galds tel. WA 2 - 2248, Māc. V. Liventāls, tālr. WE 3 - 9326.

28. februārī dievkalpojums.

7. martā KALPAKIEŠU ATCERES DIEVKALPOJUMS Solists A. Dravnieks. Pēc dievkalpojuma draudzes padomes sēde.

KLĪVLENDA

Klīvlendas latviešu ev. - lut Miera draudzes dievkalpojumi Zion luteriņu baznīcā, 2062 E. 30. ielas un Prospect Ave. krustojumā. Mācītājs K. Sautiņš, 3625 W. 214th St. Fairview Park, Ohio, 44126.

LOSANDŽELOSA, KAL.

Losandželosā, Dienvidkalifornijas latviešu ev. - lut. draudze, 2450 Griffin Ave., L. A. Mācītāja telefons PO 6 - 1181.

TOWN & COUNTRY
REAL ESTATE LTD.
V PALMA PĀRSTĀVIS
61 Hogarth Ave., Toronto. HO 1-3670

NEMAKSĀJIET VELTI IRI. IZMANTOJIET MŪSU IZDEVĪGO KREDITĒŠANOS UN MAZĀS IEMAKSAS. IEPERCIET PAŠI SAVUS IPAŠUMUS!

Danforth — Broadview: Atsevišķa divstāvu 8 istabu dubultkieģeļu māja, 2 virtuves, 2 vannas istabas, moderna apkure, 2 garāžas. Pieņemama visa cena un iemaksa. Atlikums uz vienu atklātu 10 g. obligāciju.

Danforth — Broadview: Divstāvu 6 istabu dubultkieģeļu māja, eļļas apkure, garāža. Kopējā cena $14.500.-, iemaksa $2.500.-.

Broadview — Danforth: Atsevišķs 5 istabu bungalovs, eļļas apkure, privāts iebraucamais ceļš un garāža. Kopējā cena $13.500.-, iemaksa $3.000.-. Atlikums uz vienu atklātu 10 g. obligāciju.

UZTICAMIEM MĀJU PIRCĒJIEM PALIDZAM IZTRŪKSTO ŠO VAI VISU NAUDU IEMAKSAI SAGĀDĀT BEZ GALVI NIEKIEM UZ 3 GADIEM UZ VISIZDEVĪGĀKIEM NOTEIKUMIEM. ZVANIET MUMS NESAISTOŠAI INFORMĀCIJAI. MĀJAS LIE LA IZVĒLĒ VISĀ PILSETA.

Mazs skats dzīves raibajā virpulī

(A.P.) — Kādā Apvienoto Nāciju sēdē pieprasīts, lai Lielbritanija atdod brīvību Mauricijai, Šelšelu un Sv. Helenas salām, nododot tās šo salu pirmatnējiem iemītniekiem. Uz šo pieprasījumu ironisku atbildi devis Lielbritanijas pārstāvis, lielā mierā paskaidrodams, ka Mauricijas salu pirmatnējie iemītnieki ir bijuši kāda putnu suga, saukta dodod, Šelšelu salās savukārt pirmie iemītnieki bijuši brunurupuči. Tie gan neesot galīgi iznīcināti, bet neizrādot nekādas tieksmes pēc neatkarības. Sv. Helenas salā bijuši vienīgi fazāni, irbes un citi putni, bet pirmie cilvēki nākuši no Anglijas . . .

☆

„Aplaupīts pasta vilciens un nozagts 2½milj. mārciņu naudā."

„Banditi izlaupa banku un aizlido ar 75.000 mārciņām."

„No kuģa nozagts zelts 100.000 mārc. vērtībā."

„Šī gada piecās sākuma nedēļās vienā pašā Londonā nozagtas dārglietas pus miljona mārc. vērtībā."

Šādi un tamlīdzīgi virsraksti laiku pa laikam parādās avīžu slejās, un, tos lasot, nāk prātā kāds vecs nēģeru sakāmvārds: „Velns palīdz zaglim katru dienu, bet reiz tomēr pienāks diena, kad Dievs palīdzēs policistam."

(VESTULE NO ANGLIJAS)

Kaut nu mīļais Dieviņš pārāk nevilcinātos ar savu palīdzību.

☆

Mazliet tā kā skaudība sametas, kad laikrakstos parādījās vēsts, ka kāds šis salas „iedzimtais" futbola laimes spēlē laimējis 158.000 mārciņas.

„Mans nodoms ir darbu tūliņ izbeigt un aiziet atpūtā," — paskaidroja laimētājs, kas uz šo brīdi gaidījis 15 gadus. Arī es rīkotos tāpat, bet neesmu jau vienīgais, kas gaida jau gadiem.

Laikrakstā lasu, ka polis Florians Konkols pacietīes vēl ilgāk, pie tam gaidīdams uz daudz nozīmīgāku un svarīgāku lietu — uz savu saderināto, kuru pazaudējis pirms 25 g., vācu karaspēkam iebrūkot Polijā. Viņš savu izredzēto beidzot tomēr sagaidīja un apprecēja.

Bet laikam jau gaidīšana uz ilgavu ir vieglāka par gaidīšanu uz lielo laimestu. Manai pacietībai, šķietas, pienācis gals. Bet kā būtu, ja nogaidītu vēl līdz nākošai sestdienai . . .

☆

Kāds tautietis, kas ir ceļa jūtis uz Kanādu, saņēmis attiecīgu instrukcijas lapu, kurā norādīts, ko drīkst, ko ne ņemt līdz uz „jauno krastu."

Bet, ak vai, vai tā nu ir taisnība? „Es lasīju un nosmējos," — saka tautietis, „atļauts ņemt līdz: 16 zirgus, 16 liellopus, 160 aitas un 160 cūkas, bet tikai 1 (!) pudeli šņabja."

Vajadzēja jau nu gan atļaut kādu „pārīti" — ceļš ir visai garš, vasara vēl tālu un pagaidām jau vēl brrr . . . iesmīgi salst.

☆

Likumi par pārmērīga trokšņa novēršanu šajos laikos nekādu izbrīnu vairs nerada. Tikko uzdūros uz kādu atklājumu, ka līdzīgas raizes pastārējušas jau pirms gadu simteņiem Kārļa 2. valdīšanas laikā, proti, tad bijis aizliegts pēc plkst. 9 vakarā vīriem pārmācīt sievas, jo sievu eventuālie saucieni pēc palīdzības varētu ļoti traucēt kaimiņus.

Vai šie noteikumi būtu spēkā arī vēl tagad?

☆

Uzmini manu mīnamo: dzeltena upe, zila zāle, sarkani koki! Kā gan šo gleznu sauc?

Atbilde: zaļās garnības.

☆

Vajadzēja paiet divi gadiem, iekāms kāds „grāvēju" dziedātājs atskārta, ka viņam nav talanta. Bet tad jau bija par vēlu — viņš jau bija kļuvis slavens.

ARTURS ZUTIS, B. A.
ADVOKĀTS un NOTĀRS
12 Richmond Street East,
Toronto 1, Ontario,
Tel. EM 6-5946
Suite 107
RO 6-8354 (mājās).

Estd. 1874
Turner & Porter
APBEDĪŠANAS BIROJS
Roncesvalles Chapel
436 Roncesvalles Ave.
LE 3-7954
Yorke Chapel
2357 Bloor St. W
RO 7-3153
Parkošana abās bēru mājās.

SMAGI SODI PAR IZVAIRĪŠANOS NO IENĀKUMU NODOKĻA

(C. S.) — Viena no vismazāk pazīstamām un visefektīvākām federālām iestādēm ir Valsts ienākumu departamenta nodokļu nodaļas speciālās izmeklēšanas sekcija. Tai tagad ir 224 inspektori, kas sadalīti pa visas Kanadas galvenajām nodokļu iestādēm. Katrā laikā un veikalnieciskā veidā tiem ir tiesības griezties pie aizdomās turētā nodokļu nemaksātāja, apbrunojušies ar finanču tiesas kratīšanas orderi, Kanadas karaliskās jātnieku policijas konstabļa pavadībā.

Šī nodaļa pa lielākai daļai norādījumus gūst no nodokļu aplēsējiem, kas, pārbaudot parastos ienākumu nodokļu paziņojumus, nosūta aizdomīgo lietu izmeklēšanas nozarei. Nozares locekļi ir eksperti norādījumu iegūšanā no laikrakstiem. Kad vien ir kāds skandāls, baumas, ka kāds būvuzņēmējs devis kukuļus, kāds profesionāls vīrs zaudējis tiesības neētiskas rīcības dēļ, kāds immigrants, kas apgalvo, ka ir samaksājis naudu par nelegālu iecelošanu, ir iespējas atklāt ienākumus, kas nav deklarēti. Dažreiz ierēdņi nāk uz pēdām summām, kas nav lielas, bet principa ir vitāli svarīgs. Piemēram, šad un tad nodokļu aplēsējs savā rutīnas pārbaudē atklāj, ka „mazais" nodokļu maksātājs — visai bieži jauns immigrants — uzdod neeksistējošus radiniekus savās nodokļu deklarācijās. Pārāk bieži sekojošā pārbaude atklāj, ka viņam kāds negodīgs grāmatvedis, kas par to iekasējis $25.00, apsolījis iesniegt immigranta nodokļu deklarāciju un ietaupīt vismaz $50.00. Lai to izdarītu, tas vienkārši izgudrojis piederīgos. Kad parādās šādi gadījumi, izmeklēšanas nozare tiem pievērš tādu pašu ievērību, kā parasti miljona dolaru nodokļu krāpšanai. Grāmatvedis nekavējoties nonāk cietumā, un immigrantam ir jāsamaksā iztrūkstošais nodoklis.

Jautājums, ja izmeklēšana uzrādījusi krāpšanu, ir visai sarežģīts. Pēdējā fiskālā gadā 474 izmeklējumi noveda pie tikai 21 vajāšanas, kas visas beidzās sekmīgi, bet tas nenozīmē, visiem nesamaksātiem nodokļa pārējie 453 tiks galā ar savu ļiem. Valdības domas ir tās, ka negodīgumu, Valsts ienākumu noderīgāki ir šiem ļaudīm likt departamentam ir tiesības uzlikt maksāt, nekā tos sūtīt uz cietusodus 25 proc. līdz 50 proc. ap- mu, kur tie nevarēs nopelnīt tik mēros no nesamaksātā nodokļa daudz, lai samaksātu to, ko tie un var aplēst 5 proc. augļu par ir parādā valstij.

ZIGFRĪDS ART POTTERY
ZIGFRĪDS JURŠEVSKIS
KERAMIKAS DARBNĪCA - SALONS
1425A BLOOR ST., W., TORONTO. TEL. LE 6-8183
viena tramvaja pietura rietumos no Lansdowne.
Piedāvā LATVISKU, MODERNU KERAMIKU un citus LIETIŠĶAS MĀKSLAS IZSTRĀDĀJUMUS.
Turpat dabūjami BILZU LOGĀTI.

IESPIESTAS RAIŅA PIEMIŅAS MARKAS

Domāts iekārtot Raiņa istabu Kastaņolā

Sakarā ar „Raiņa gadu" resp. viņa 100. dzimumdienas atceri šī gada 11. septembrī Raiņa un Aspazijas piemiņas fonds iespiedis Zviedrijā piemiņas markas, kam zīmējumu devis Niklāvs Strunke. Tajā alz stilizēta Raiņa portreta ievilkts saules ornaments un karoga konfūras. Uzraksts iespiests latviešu un angļu valodā: „Rainis Latvijas brīvības dzejnieks 1865 — 1965 Poet of Latvia's Freedom". Iespiedums divkrāsains, izmantojot pelēko un zilgano toni. Piemiņas marku cena noteikta: Zviedrijā — Kr. 1, ASV un Kanadā — 25 centi, Vācijā — DM 0.75, Anglijā — 1 šiliņš 6 pensi, Austrālijā — 2 šiliņi. Par savu ģenerālpārstāvi marku izplatīšanai Raiņa un Aspazijas piemiņas fonds izraudzījis Ziemeļblāzmas apgāda īpašnieku J. Abuču (Postbox 71, Västeras, Sweden), no kura tās pieprasāmas grāmatnīcām un atsevišķiem taloniekiem.

Kā mums paskaidro Raiņa un Aspazijas piemiņas fonda vadība, no latviešu atsaucības atkarīgs, vai ar ienākumu, kas rastos no piemiņas marku izplatīšanas, varēs īstenot mērķi, par kuru vajadzētu būt interesei visplašākajās trimdinieku aprindās. Kā zināms, joprojām Kastaņolā, Raiņa un Aspazijas „otrā dzimtenē", atrodama abu dzejnieku ilggadīgā trimdas mītne — Taddei restorāns ar pansionātu. Presē parādījušās ziņas, it kā šis nams būtu nojaukts, nav pareizas. Kaut gan nams pārveidots, tajā vēl arvien agrākajā veidā saglabājusies istaba, kur Rainis dzīvojis. No tiem laikiem ir tur arī dažas mēbeles. Ar restorāna pašreizējās īpašnieces Taddei - Bernaskoni kundzes piekrišanu Raiņa un Aspazijas piemiņas fonds iecerējis šo istabu iekārtot kā lielā dzejnieka piemiņas istabu. Tajā būtu novietojami, piemēram, Raiņa darbu izdevumi, gleznas un citi priekšmeti. Savā ziņā šī Raiņa istaba Kastaņolā varētu izveidoties par latviešu literatūras mūzeju miniaturā. Protams, latviešu tūristiem Raiņa istaba joprojām varētu derēt kā apmešanās vieta. Piebilstams, ka Eiropas latviešiem, kas katru vasaru diezgan lielā skaitā dodas ceļojumā uz Itāliju, Kastaņola — kā Lugānas priekšpilsēta — īsti pa ceļam, ja izvēlas maršrutu cauri Vācijai un Šveicei. Savukārt, ASV, Kanadas un Austrālijas latviešiem, kas arī arvienu biežāk sāk apciemot Eiropu, Kastaņolas apmeklēšana nozīmē tikai mazu līkumu.

Pie Taddei nama Kastaņolā ir jau ar privātu gādību piestiprināta piemiņas plāksne. 1962. g. septembrī Raiņa un Aspazijas piemiņas fonds restorāna zālē novietoja R. Kronberga darinātu abu dzejnieku dubultportretu. Ja varētu iekārtot arī Raiņa istabu, tad šī vieta skaistajā Kastaņolā jo vairāk izvērstos par latviešu svētceļojuma mērķi. Mūsu pateicīgais pienākums pret Uguns un nakts autoru liek būt atsaucīgiem un ar piemiņas marku iegādi sekmēt Raiņa un Aspazijas fonda cildeno nodomu.

J. Rudzītis.

Laikrakstam LATVIJA AMERIKĀ
491 College Street, Toronto 4, Ont.
Lūdzu izsūtiet man laikrakstu LATVIJA AMERIKA
līdz ..... uz ..... mēnešiem uz šādu adresi:
Adrese: .....
Mr., Mrs., Miss .....
Pievienoju Money Orderi, čeku vai skaidrā naudā $ .....
..... abonementa uzsākšanai / pagarināšanai
(Nevajadzīgo svītrot)
Paraksts .....
Abonēšanas maksa: $ 1.50 par 1 mēn., $ 4.50 par 3 mēn., $ 4,50 par 6 mēn., $ 16,00 par gadu.
SAV. VALSTIS sazināttes ar:
V. IRBI, 4035 Rombouts Ave., Bronx, N. Y., 10466.
JĀNI LĀCI, 33 - 27 - 91st. Street, Jackson Hts, 72 N. Y.
A. LĪBIETI, 2528 W. Becher St. Milwaukee 15, Wisc.
J. EZERGAILI, 12102 Miles Ave, Cleveland 5, Ohio.
V. HERMANI - DALY, 368 Heine St., Elgin, Ill.
V. MIĶELSONU, 426 N. Prairie Ave., Kalamazoo, Mich.
V. ZIRNĪTI, 4771 - 3 Mile Rd., N. E., Grand Rapids, Mich. 49505.
J. KONOPORI, 928 E. Moyamensing Ave., Philadelphia, Pa., 19147.
R. DIKI, R. 2, Waverly, Ohio.
J. LAZDIŅŠ, 5530 Indianola Ave., Indianapolis 20. Ind.
KANADĀ:
J. GAILĪTI, 12 Green Meadow Rd., Hamilton, Ont.
H. GREBLI, 85 Maple St., St. Catharines, Ont.
R. EPNERI, 59 Langarth St., E. London, Ont.
J. RONI, 55 Woodward Ave., Brampton, Ont.
M. ĶĪVĪTI, 236 First Ave., Ottawa, Ont.
ANGLIJĀ:
DVF Grāmatnīcu, 72 Queensborough Terrace, London.
ZVIEDRIJĀ:
DV Stokholmas nodaļu, P. O. 220, Stockholm.
VĀCIJĀ:
A. MEŽALS, 44 Münster/Westf., Grevenerstr. 69.

CANADA

MĀCĪSIMIES ANGĻU VAI FRANČU VALODU!

Ir ļoti svarīgi, lai Jūs apgūtu iespējami ātri to valodu, ko lieto Jūsu dzīves vietā, t.i., angļu vai franču valodu. Jūsu panākumi un laimīgā nākotne Kanadā atkarājas no šī mērķa sasniegšanas.

— Minēsim kaut vai sekojošo:
pārvaldot franču vai angļu valodu, Jūs vieglāk iegūsit draugus, darīšanu kārtošana iestādēs, kā arī iepirkšanās veikalos veiksies ērtāk, un Jums būs pilnīgāk pieejami publiskie pakalpojumi Jūsu dzīves vietā — —

— ar angļu vai franču valodas zināšanām Jūsu arodnieciskā izglītība un pieredze gūs augstāku novērtējumu darba devēja apsvērumos — —

— daudzās algotās nodarbībās rakstveida un mutvārdu angļu vai franču valodas pārvaldīšana ir noteicējs faktors paaugstinājumam darbā — —

— angļu vai franču valodas pārvaldīšana ir nepieciešama, apmeklējot dažādus tehniskus kursus arodnieciskās prasmes tālākai izveidošanai — —

— Jums jāprot angļu vai franču valoda, lai kļūtu par Kanadas pilsoni — —

Vakarkursi angļu vai franču valodā darbojas daudzos pašvaldību centros. Sīkāku informāciju šajā jautājumā Jums sniegs vietējās skolas priekšnieks, tuvākā pavalstniecības iestāde, Jūsu draudzes mācītājs, vai arī šī laikraksta redakcija.

Kā būtu, ja Jūs pieteiktos jau šodien?

(René Tremblay)
Pavalstniecības un immigrācijas ministrs

Atmiņas

par strēlnieku laiku, par neaizmirstamajām brīvības ciņām, par valsts neatkarības gadiem, par trimdas gadiem pēc boļševiku iebrukuma Latvijā

— grāmatu ar šādu saturu esmu pieteicis trimdas latviešiem visās patvēruma zemēs.

Man par prieku pieteikums atradis latviešu atbalsi un vairāki tautiešī, sevišķi aizokeana valstīs, atsaukušies, piesūtot mikrofilmētus vai kopētus materiālus par šiem laikiem, kas būs ievērojams materiāls grāmatās 2. daļai un uzrakstītā paplašināšanai.

Ar šo aicinājumu ļoti lūdzu atsaucību nepārtraukt un tādu materiālu piesūtīšanu turpināt. (Sevišķs lūgums, ja vien kādam tas iespējams, atsūtīt manas 1919. gadā izdotās grāmatas „Prūšu un baronu sazvērestība pret Latvijas valsti 1919. gada 16. aprīlī" oriģinālekspleāru vai mikrofilmu resp. kopējumu pret attiecīgo izdevumu samaksu, jo grāmatā biju ievietojis ļoti svarīgus laika dokumentus, kas nepieciešami Atmiņu otrās daļas rakstīšanai.)

Reizē lūdzu arī visus trimdas latviešus man palīdzēt Atmiņu izdošanā, jo gribu tās rakstīt kā pilnīgi brīvs un neatkarīgs autors, kas nozīmē, ka man pašam jāuzņemas atbildība kā autoram un arī kā izdevējam, kādu stāvokli var autoram nodrošināt tikai latvieši, kam Atmiņu izdošana interesē. Arī trimdas izdevniecības vienmēr atklāj tā saukto „iepriekšējo parakstīšanos" par zemāku grāmatas cenu. Arī manu Atmiņu maksa tiem, kas iepriekš samaksās, būs zemāka, bet domāju gan, ka tiem, kas latviešu grāmatu mīl vai tiem, kam interesētu arī manu Atmiņu izdošana, izšķirējs apstāklis nebūs šis cenu pazeminājums, bet vēlēšanās un griba sekmēt latviešu grāmatu izdošanu trimdā.

Samaksu par pirmo sējumu Zviedrijas latviešus lūdzu iemaksāt

postgiro 35 61 46, Information, Stockholm.

Grāmatas cena iepriekšparakstītājiem 22,50 Zviedrijas kronas, 4,5 Amerikas dolari, 24 angļu šiliņi, 15 vācu markas. Iesieta 15 proc. dārgāk.

Kur iemaksāt citu zemju pasūtītājiem, lūdzu informēties attiecīgo zemju latviešu laikrakstos.

Cieši paļaujos, ka trimdas latvieši savu atbalstu neliegs un iepriekš pateicos par tautiešu līdzdalību atmiņu izdošanai.

Artūrs Kroders

Pasta adrese: Karlsviksgatan 1, I Stockholm K.

LOTUS
FLORIST • GIFT SHOP • 502 BATHURST STREET • TORONTO • PHONE
PUĶES LATVIEŠU GRĀMATAS
DZINTARS KRISTALLS PORCE
KANADAS LATVIEŠU DAĻAMAT
SALONS
Biļetes un galdiņi
KAĻPAKA BATALJONA
ATCERES BALLEI
12. martā

AUSTRA Š
DĀMU FRIZIERSA
737 Bloor St., W., pie Grace, T

VALUDE
LATVISK
DIMANTI
Zel
Antona K
VEIKALĀ UN DARBNĪCĀ 964½ E
Ont., 533—2837 Tautie

A. EGLITI
RADIO un TELEVIZIJAS
Ierīko TV antenas. Atvērts no pl. 1
no pl. 1 līdz 6 va
IZIRE TV par $ 8,-
161A Roncesvalles Ave., Toro

LATVIEŠU TRIMDAS LIEL
LATVJU GR
piedāvā lielos klasiskos, māksl
LATVIEŠU TAUTAS TEIK
Blaumaņa — RAKSTI, 12
Blaumaņa — DRĀMA un K
Aspazijas — DRĀMA— LI
Zeibolta — RAKSTI
LATVIEŠU BALETS
NOZIEGUMS UN SODS, 2
Cross Road Country — LA
un daudz, daudz citu latviešu u
darbu.
Šinī pavasarī Lieldienās iznāks šād
K. Siliņa autobiogr. — MANA D
pielikumā LATVIEŠU LITERAT
T. De Frisa biogr. rom. — REM
Gētes rom. - eseja — GARA RA
Poruka, Plūdoņa, Lapko illustr.
BĒRNIEM, pielikumā MAZAIS
LATVIEŠU TAUTAS TEIKU un
Tālāk sagatavošanā Aspazijas vier
citi visievērojamākie darbi.
skatāmas Visas grāmatas pieprasā
grāmatnīcās. Turpat par brīvu pie
devumu cenrādis.
— Gaidiet —
LATVIJA 50 G
lielākais un vārenākais izdevums
latviešu un angļu valodā. Pāri par
nepublicēti uzņēmumi.
LATVJU GRĀMATA, P
Waverly, Iowa

TAUTIE
pirms nododat iespi
iespiedumdarbus citu
LATVIJA - AMERIKĀ
Mēs iespiežam
LAULĪBU un IESVĒTĪBU
VIZĪTKARTES
DOKUMENTUS BIEDI
KONCERTU PROGR
SARIKOJUMU BI
PLAKĀTUS, DZI
VĒSTULU VEI
GRĀMATAS,
Labs darbs. —
PASŪTINAJUMUS LŪDZA
491 College St., To
CANAI
TEL.: 921
CODE

CIET PASI SAVUS IPAŠUMUS!

— Danforth: Atsevišķs 6 istabu bunga-
apkure, privāts iebraucamais ceļš un ga-
jā cena $13.500.-, iemaksa $3.000.-. Atli-
enu atklātu 10 g. obligāciju.

ĀLVI NIEKIEM UZ 3 GADIEM UZ
S LIE LA IZVĒLE VISA PILSĒTA.

ĀKUMU NODOKĻA

nenozīmē, visiem nesamaksātiem nodok-
lā ar savu ļiem. Valdības domas ir tās, ka
ienākumu noderīgāki ir šiem laudīm likt
ības uzlikt maksāt, nekā tos sūtīt uz cietu-
proc. ap- mu, kur tie nevarēs nopelnīt tik
ā nodokļa daudz, lai samaksātu to, ko tie
augļu par ir parādā valstij.

RIDS ART POTTERY
DS JURŠEVSKIS
AS DARBNĪCA - SALONS
, W., TORONTO. TEL. LE 6-8183
a pietura rietumos no Lansdowne.
KU. MODERNU KERAMIKU un citus
S MĀKSLAS IZSTRĀDĀJUMUS.
dabūjami BILŽU LOGATI.

STAS RAIŅA PIEMIŅAS MARKAS

ākārtot Raiņa istabu Kastaņolā

adu" resp. Rainis dzīvojis. No tiem laikiem
as atceri ir tur arī dažas mēbeles. Ar res-
Raiņa un torāna pašreizējās īpašnieces
nds iespie- Taddei. Bernaskoni kundzes pie-
s markas, krišanu Raiņa un Aspazijas pie-
Niklāvs miņas fonds iecerējis šo istabu
ēta Raiņa iekārtot kā lielā dzejnieka piemi-
ļles orna- ņas istabu. Tajā būtu novietoja-
tūras. Uz- mi, piemēram, Raiņa darbu iz-
u un ang- devumi, gleznas un citi priekš-
vijas bri- meti. Savā ziņā šī Raiņa istaba
1965. Po- Kastaņolā varētu izveidoties par
". Iespie- latviešu literatūras muzeju mi-
zmantojot niatūrā. Protams, latviešu tūris-
Pieminas tiem Raiņa istaba joprojām va-
Zviedrijā rētu derēt kā apmešanās vieta.
adā — 25 Piebilstams, ka Eiropas latvie-
75, Angli- šiem, kas katru vasaru diezgan
Austrālijā lielā skaitā dodas ceļojumā uz
enerālpār- Italiju, Kastaņola — kā Lugā-
nai Raiņa nas priekšpilsēta — īsti pa ceļam
fonds iz- ja izvēlas maršrutu cauri Vāci-
s apgāda jai un Šveicei. Savukārt, ASV,
ostbox 71, Kanadas un Austrālijas latvie-
kura tās šiem, kas arī arvien biežāk sāk
ēcām un apciemot Eiropu, Kastaņolas ap-
m. meklēšana nozīmē tikai mazu li-
Raiņa un kumu.
nda vadī- Pie Taddei nama Kastaņolā
bas atkā- ir jau ar privātu gādību piestip-
kas ras- rināta pieminas plāksne. 1962. g.
u izplati- septembrī Raiņa un Aspazijas
ērķi, par pieminas fonds restorāna zālē
ēresei vis- novietoja R. Kronberga darinā-
aprindās. tu abu dzejnieku dubultportre-
Kastaņolā, tu. Ja varētu iekārtot arī Raiņa
trā dzim- istabu, tad šī vieta skaistajā Kās-
dzejnieku taņolā jo vairāk izvērstos par
— Tad- latviešu svētceļojuma mērķi.
nātu. Pre- Mūsu patelcīgais pienākums pret
l kā šis Uguns un nakts autoru liek būt
nav pa- atsaucīgiem un ar pieminas mar-
s pārvei- ku iegādi sekmēt Raiņa un As-
agrākajā pazijas fonda cildeno nodomu.
aba, kur J. Rudzītis.

um LATVIJA AMERIKĀ
ollege Street, Toronto 4, Ont.
an laikrakstu LATVIJA AMERIKĀ
uz ..... mēnešiem uz šādu adresi:

....
....
....
ri, čeku vai skaidrā naudā $ .....
..... abonementa uzsākšanai / pagarināša ai
(Nevajadzīgo svītrot)
Paraksts .....
$ 1.50 par 1 mēn., $ 4.50 par 3 mēn., $ 9.50
gadu.
nātties ar:
Ave., Bronx, N. Y., 10466.
st. Street, Jackson Hts, 72 N. Y.
cher St. Milwaukee 15, Wisc.
Miles Ave, Cleveland 5, Ohio.
363 Heine St., Elgin, Ill.
. Prairie Ave., Kalamazoo, Mich.
ile Rd., N. E., Grand Rapids, Mich. 49 05.
Moyamensing Ave., Philadelphia, Pa., 19 47.
, Ohio.
nola Ave., Indianapolis 20. Ind.

leadow Rd., Hamilton, Ont.
St., St. Catharines, Ont.
h St., E. London, Ont.
Ave., Brampton, Ont.
Ave., Ottawa, Ont.

leensborougn Terrace, London.

P. O. 220, Stockholm.

er/Westf., Grevenerstr. 69.

Lotus
FLORIST • GIFT SHOP • 792 BATHURST STREET • TORONTO • PHONE 532-3884
792 BATHURST ST.
(pie Bloor St.)
LE 3-3884

● PUĶES ● LATVIEŠU GRĀMATAS ● SKAŅU PLATES ● DZINTARS ● KRISTALLS ● PORCELĀNS ● KERAMIKA
KANADAS LATVIEŠU DAILAMATNIEKU SAVIENĪBAS SALONS

Biļetes un galdiņi
KALPAKA BATALJONA
ATCERES BALLEI Arvīds Tīrums
12. martā

AUSTRA ŠMITS
DĀMU FRIZIERSALONS
737 Bloor St., W., pie Grace, Toronto. LE 5-6792

VALUTE
LATVISKAS ROTAS
DIMANTI - PULKSTEŅI
Zeltkaļa
Antona KIVLENIEKA
VEIKALĀ UN DARBNĪCĀ 964½ Bloor St. W., Toronto 4., Ont., 533—2837 Tautiešiem atlaide

A. EGLĪTIS —
RADIO un TELEVIZIJAS veikals - darbnīca
Ierīko TV antenas. Atvērta no pl. 1 līdz 9 vak., sestdienās no pl. 1 līdz 6 vakarā.
● IZIRE TV par $ 8.- MĒNESĪ. ●
161A Roncesvalles Ave., Toronto, tel. LE 7-1401

LATVIEŠU TRIMDAS LIELAKAIS APGĀDS
LATVJU GRĀMATA
piedāvā lielos klasiskos, mākslas un citus darbus

LATVIEŠU TAUTAS TEIKAS UN PASAKAS
Blaumaņa — RAKSTI, 12 sējumos
Blaumaņa — DRĀMA un KOMĒDIJA, 1120 lapp.
Aspazijas — DRAMA— LIRIKA — PROZA
Zeibolta — RAKSTI
LATVIEŠU BALETS
NOZIEGUMS UN SODS, 2 sēj.
Cross Road Country — LATVIA
un daudz, daudz citu latviešu un cittautu ievērojamāko darbu.

Šinī pavasarī Lieldienās iznāks šādi ievērojami darbi:

K. Siliņa autobiogr. — MANA DZĪVE $3.90
pielikumā LATVIEŠU LITERATŪRAS 100 GADI
T. De Frīsa biogr. rom. — REMBRANTS, I,II,III $6.80
Gētes rom. - eseja — FAUSTA RADINIEKI, I,II .. $.4.40
Poruka, Plūdoņa, Lapiņa illustr. — STĀSTI
BĒRNIEM, pielikumā MAZAIS KATECHISMS .. $.160
LATVIEŠU TAUTAS TEIKU un PASAKU 4. sēj: $7.80
Tālāk sagatavošanā Aspazijas vienīgais romāns un vairāki citi visievērojamākie darbi.

skatāmas Visas grāmatās pieprasāmas un visās korektajās grāmatnīcās. Turpat par brīvu pieprasāms pilnīgs visu izdevumu cenrādis.

— Gaidiet —

LATVIJA 50 GADOS

lielākais un varenākais izdevums mūsu kultūras krātuvē latviešu un angļu valodā. Pāri par 400 trimdā vēl līdz šim nepublicēti uzņēmumi.

LATVJU GRĀMATA, P. O. Box 332,
Waverly, Iowa, USA

TAUTIEŠI,
pirms nododat iespiešanai savus iespiedumdarbus citur, sazinieties ar
LATVIJA - AMERIKĀ - SPIESTUVI
Mēs iespiežam
LAULĪBU un IESVETĪBU IELŪGUMU KARTĪTES
VIZĪTKARTĪTES
DOKUMENTUS BIEDRĪBU VAJADZĪBAM
KONCERTU PROGRAMMAS
SARĪKOJUMU BILETES
PLAKĀTUS, DZIESMU LAPIŅAS
VĒSTULU VEIDLAPAS, APLOKSNES
GRĀMATAS, ŽURNĀLUS
Labs darbs. — Mērenas cenas.
PASŪTINAJUMUS LŪDZAM NODOT LAIKUS.
491 College St., Toronto 4, Ont.
CANADA.
TEL.: 921—7121
CODE 416

IEVA MACKARS
dzimusi 1881. g. 1. aprīlī Latvijā,
mirusi 1965. g. 14. janvārī St. Catharines, Ont.
Daugavas Vanagu Kanadā Bēŗu Fonds

BALTIEŠU SARĪKOJUMIEM ANGLIJĀ LIELA PIEKRIŠANA
DV Līdsas nodaļa iecerējusi otra īpašuma iegādi
(Vēstule no Anglijas)

(A. P.) DVF Lesteres nodaļai ar īgaunu un lietuviešu biedrībām sadarbojoties, Lesterā pirmoreiz notika kopīgs baltiešu sarīkojums, to atklāja Vidusanglijas ev. lut. draudzes mācītājs un LNPL loc. J. Jurģis. Ideja par šādiem visu trīs Baltijas tautu kopējiem sarīkojumiem pieder bradfordiešiem, kas „savās mājās" šādus draudzības vakarus rīkojuši jau trīs reizes. No Bradfordas šī ideja tālāk pārsviedās uz Londonu un tagad to reālizējuši arī lesterieši.

☆

Austrumanglijas draudzes mācītājs Arvīds Dzenītis atskatījies uz 30 mācītāja amatā pavadītiem gadiem. Pēc ordinācijas Rīgas Domā baznīcā, māc. Dz. kalpoja pie prāvesta Irbes Rīgas Trīs. vienības draudzē, apkalpojot arī Krāslavas un Bornas draudzes. 1935. g. viņu ievēlēja par Lazdonas dr. mācītāju un Madonas ģimnazijas ticības mācības skolotāju. Bēgļu gaitās Dz. darbojies par nometnes mācītāju un skolotāju latviešu skolā Ķīlē, Vācijā. Sākot ar 1948. g. viņš vada Austrumanglijas draudzi, ar draudzes vienībām Korbijā, Derbijā, Bedfordā, Mansfildā un Pēterborovā.

☆

Savā nule notikušā gada sapulcē Līdsas nodaļas vanagi tuvāk apsprieda jautājumu par otra īpašuma eventuālu iegādi.

Izpildot kādas agrākās pilnsapulces lēmumu, valdes pr-dis J. Pētersons ziņoja, ka pastāv iespēja iegādāties vecākus namus, bet viņu pārbūve prasītu pārāk lielus līdzekļus, kāpēc lietderīgāki būtu namu celt pašiem, šim nolūkam meklējot pirkšanai kādu zemes gabalu. Otra nama ie-

gādi līdsieši bija iecerējuši veco ļaužu izmitināšanai, bet tā kā ierosinājums par nama celšanu pašu spēkiem ir jauns, tad ieceres reālizēšanas gadījumā varētu apsvērt arī jautājumu par sarīkojumu telpu piebūvi, jo līdzšinējā namā zāle ir pārāk maza un kaut Līdsas pilsēta arī piedēr pie lielpilsētām, sarīkojumu telpu atrašana plašākiem sarīkojumiem rada lielas grūtības.

Līdsas nodaļas jaunajā valdē ievēlēja par valdes pr-di J. Pētersonu (jau trešo gadu), par valdes locekļiem: I. Muravski, M. Pāvilu, J. Lērumu, D. Ceksteri, un K. Hochbergu. Nodibinājusies arī drāmatiskā kopa, ko vadīs Rob. Zuļģis.

☆

Koventrijas nodaļas jaunajā valdē ievēlēti — Ž. Lieģis, O. Katvars, E. Kalniņa, A. Augšpolis un F. E. Šmits.

Mansfildas nod. valdē — valdes pr-dis B. Bisteris, locekļi: A. Dumpis, J. Plūme, A. Puleris un S. Supe. Par informācijas nodaļas vadītāju pieaicināts P. Jendriks.

Bradfordas nodaļu jau piekto gadu pēc kārtas vadīs K. Šnēderis, bet valdē darbosies: J. Putniņš, J. Lidaks, K. Bērziņš, M. Kazainis, P. Sukse, A. Teresco, D. Kalniņš un J. Gravenieks. — Vanadžu komitejā ievēlētas: Zelma Kalniņa, Lūcija Graveniece, Biruta Geide, Elga Puriņa un Milda Broše.

Slēpētājiem siltu pārnakšņošanu
piedāvā
BARR'S MOTEL
1000 pēdu no 400. uz 27. ceļa dienvidos
170 Essa Road. Barrie, Ont.

VAJADZĪGA
kundze vai meitene
eiropiešu delikatešu veikalā 5 dienas nedēļā. Darba pieredze nav nepieciešama.
691 Mt. Pleasant Rd., Toronto

PĀRDODAMI
LEDUS URBJI
6½'' caurumu urbšanai
Cena $7.00
PAUL MANNINEN
LE 5—0303
327 Lippincott St., Toronto.

E. Dunsdorfs un A. Spekke — LATVIJAS VĒSTURE 1500 — 1600 ..... $ 15.00
Z. A. Ozols — LATVIA — A Selected Bibliography .... $ 2.15
CEĻI — Literatūras zinātne — rakstu krājums ..... $ 3.20
DV GRĀMATNĪCĀ,
491 College Street, Toronto 4, Ont.

PĀRSŪTĀM NAUDU uz LATVIJU.
US $ 10.- pret 9 jauniem rubļiem.
Sūtīšanas izdevumi $ 3.50 līdz $ 35.- pārējām summām 10%
Saņemšana 14—21 dienu laikā.
Sūtījumi apdrošināti.
DV SAIMNĪCU NODAĻA,
491 COLLEGE ST.,
TORONTO 4. ONT.

Izdaru visāda veida APMETUMU DARBUS
iekšpusē un ārpusē.
Lieku grīdu plates (tīles).
Darbs garantēts.
BRUNO LIELBARDIS
769-8230, Toronto.

RENTĒJAMS AUTOMATISKAIS GĀZES — ŪDENS SILDĪTĀJS PAR $ 1.75 MĒNESĪ.
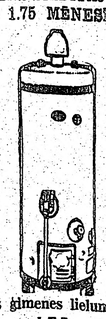
Katras ģimenes lieluma vajadzībām.
Ierīkošana par brīvu.
Informācijai zvaniet
A. Laguns
licenzēts gāzes apkures ierīkotājs
LE 1-6598, Toronto

NOTARS
OSKARS PERRO
piegem klientus katrā laikā, iepriekš pieteicoties pa tālr. LE 5-5555. Toronto.

Ir liela starpība apdrošināšanā

VALD. BEBRIS
PAZĪST JŪSU
APDROŠINĀŠANAS
VAJADZĪBAS
PL 9-0266.

J. KREIĻA
FOTO STUDIJA
uzdara uzņēmumus iekš- un ārpus studijas, izgatavo bildes pa ceļam, apliecībām, kā arī pārfotografē un palielina dokumentus un bildes. Amatieŗu filmas attīsta un kopā. Uzņēmumus lūdz iepriekš pieteikt.
HO 6-3899.
645 Page Ave., Toronto.

KUNGS, VIENINIEKS,
meklē
mēbelētu istabu
ar virtuvi un garāžu.
Lūdz zvanīt vakaros, pēc pl. 6, J. OGRIŅAM — HO 3—8634, Toronto.

IZĪRĒJAMA
mēbelēta istaba vieniniekam ar virtuves lietošanu.
Zvanīt pēc plkst. 6 vak. 922—9670, Toronto

HIGH PARK — QUEBECK raj.
izīrējams
dzīvoklis II stāvē — 3 istabas un virtuve, TV antena, garāža.
Zvanīt RO 9-3691, Toronto.

IZĪRĒJAMI
2 dzīvokļi
I un II stāvē.
Katrā 2 istabas un virtuve. Zvanīt
LE 4 - 8634, Toronto

F. Rozay
FUNERAL DIRECTOR
APBEDĪŠANAS BIROJS
467 Sherbourne St., Toronto.
Tel. WA 4-1408.
☆
Rūpīga un smalkjūtīga apbedīšanas ceremoniju izkārtošana

LATVIEŠU PUĶU VEIKALS
UN MĀKSLAS SALONS CALLA
727 Danforth Ave., Toronto.
HO 6-9911. (Arī pēc darba)
SKAISTĀKIE UN SVAIGĀKIE GRIEZTIE ZIEDI. KRĀŠŅI PUĶU SAKĀRTOJUMI LAULĪBĀM UN CITIEM GADĪJUMIEM.
Dāvanām bagātīgi izvēlē tautiskas rotas lietas, ādas un koka izstrādājumi, auduni, skulptūras, eļļas gleznas u.c.
KĀRLIS SVEILIS

Toronto Window MFC Co. Ltd.
165 CENTRE ST. E., RICHMOND HILL, ONT.
Piedāvā augstākās kvalitātes aluminija logus un durvis.
Izdara dažādus logu pārbūvju darbus.
LABS DARBS. MĒRENAS CENAS.
Nesaistošai informācijai zvanīt
Edvardam vai Aldonai SPROĢIS
darbā 285-1471, mājās BA 5-5314.

VENUS
PUĶU VEIKALS
● Ziedi un sīedu sakārtojumi visādām vajadzībām.
● Latviešu keramika.
● Ādas izstrādājumi.
231 Roncesvalles Ave., Toronto.
LE 4-4645; LE 3-0037 pēc darba.
A. PUTNIŅS

KAS? KUR? KO?
TORONTO

DCS
Drapery Contract Services 789—2211
IMANTS E. KRŪZE 789—4455
521 OAKWOOD AVE. Mājās BA - 5 9292
Nesaistoša informācija un lietpratēja padomi jūsu mājas iekšienes izdaiļošanai. Aizkari, grīdsegas, drapērijas u.c.

PĀRTIKA - DELIKATESES
BROADVIEW DELIKATEŠU VEIKALS
105 DANFORTH AVE. (pie Broadview).
Tel.: HO 5-9905. AUSMA MIĶELSONS.

ERIC KRAUS R. E. 10 Eastwood Rd. Ho 1-8158
Pārstāvis: KONST. KĀRKLIŅŠ, mājās HO 6-5024.

Īpašumi visos pilsētas rajonos.
Māju pircējiem sagādājam aizdevumus.

Pavasara delikatešu veikals un konditoreja LE 1-7353
361 RONCESVALLES AVE. Īpašnieks ST. ČUKULS

LATVIEŠU UZŅĒMUMS
ALEX DOORS
pagatavo un pārdod tautiešiem koka durvis visādos lielumos un veidos, pēc vēlēšanās izgrezno vai labo arī vecās.
VEIC PĀREJOS KOKA DARBUS.
Tel. 769-2156, Toronto. A. REIZAKS.

DAŽĀDI
BĒRZIŅŠ Realty Ltd. Arnolds Bērziņš
316 Harbord St. LE 4-3437
NEKUSTAMI ĪPAŠUMI — visos pilsētas rajonos.
APDROŠINĀŠANA — auto, mašīnas, mājas un dzīvību.
OBLIGĀCIJAS — māju un auto aizdevumi.
NOTĀRS — līgumi, noraksti, tulkojumi.

Everlast Heating Co. LE 1-1101
62 GEAREY AVE. Gāzes un eļļas apkures ierīces.
Īpašn. A. RASA. Tālr. mājās HO 5-5317

CREST FLORISTS HU 7-0491
567 MOUNT PLEASANT RD. (pie Belsize Dr.)
Ziedi katrai vajadzībai. Latviešu mākslinieku gleznas. Latviskās rotas lietas. ELMĀRA GULBIS

BOUCK, HETHERINGTON, FALLIS, TRIVETT & PARK
BARRISTERS and SOLICITORS
tel. 366—4451
365 Bay Street, Toronto 1

Krāsu un baltmelnās filmas attīstīšana palielinājumi
dupliķāti un citi darbi ar izcilu kvalitāti atlaide
BENJAMIN Film Laboratories
51 Duchess St. EM. 3-6496

HANOJA PRASA . . .

(Pārnesums no 1. lpp.)

izšķirtu prezidents Džonsons un ministru prezidents Kosigins savstarpējās sarunās. Tas radītu iespaidu, ka Maskava un Vašingtona izšķirtu citu valstu likteņus! Jūtīgā Padomju Savienība, protams, šādu slavu sev nevar atļauties. Arī Francija domā, ka Vietnamas problēmu būtu izdevīgāk risināt Ženēvā nekā lielo konferencē. Francija, pretēji Padomju Savienībai, nerunā tikai par divu lielo konferenci, bet par lielo konferenci vispār. Un, protams, nekādas sarunas par Dienvidaustrumāzijas nākotni nevarētu notikt bez Francijas piedalīšanās.

Padomju Savienība vienīgi baidoties, ka varētu izrādīties pagrūti dabūt Ziemeļvietnamu un komunistu Ķīnu pie sarunu galda kamēr amerikāņi bumbo ziemeļus. Bet, saka Maskava, kā Hanoja, tā Pekinga varot izrādīties daudz piekāpīgākas nekā sākumā domāts.

Pekingā ministru prezidents Čuenlajs izteicās, ka labvēlīgs Vietnamas atrisinājums var notikt vienīgi pēc pilnīgas un galīgas visu Sav. Valstu bruņoto spēku izvākšanās no Dienvidvietnamas. Čuenlaja uztverē visās Indoķīnas nelaimēs — Vietnamā, Laosā un Kambodžā — vainojami amerikāņi.

Šīs nedēļas vidū Varšavā uz tikšanos sanāca komūnistu Ķīnas un Sav. Valstu sūtņi, lai pārrunātu situāciju Vietnamā. Sarunas, kā parasti, bija slepenas un atklātībai tikai paziņoja, ka nākamreiz abi sūtņi tiksies šāgada 21. aprīlī. Varšava ir vienīgā vieta pasaulē, kur komūnistu Ķīnai un Sav. Valstīm ir tiešs diplomātisks kontakts.

Apvienotās Nācijās ģenerālsekretārs U Tants kādā preses konferencē izteicās, ka nepieciešamas informālas sarunas starp valdības izveidošanai Dienvidvietnamā un eventuālai Sav. Valstu spēku izvākšanai no visas Dienvidaustrumāzijas. U. Tants preses pārstāvjiem paskaidroja, ka ieinteresētām valstīm esot iesniedzis konkrētus priekšlikumus, ko lietas labā darīt, bet liedzās tuvāk izteikties par šo valstu reakciju. U Tants domā, ka laikam paejot, miers Vietnamā sarunu ceļā būtu atzvien grūtāk panākams, bet tagad vēl neesot par vēlu nopietni mēģināt. Francija nav vienīgā, kas piedāvā savu starpniecību Vietnamas sarunām. To nule kā piedāvājis arī Apvienoto Nāciju ģenerālsekretārs.

Un Sav. Valstis? Vašingtona principā ir pret jebkādām sarunām ar komūnistiem, par izvākšanos nedomā, bet praksē liekas rādam stingru nostāju Vietnamas cīņās.

Valomingas demokratu senātors Magīs šīs nedēļas vidū ieteica iesniegt Ziemeļvietnamai ultimatu pārtraukt iefiltrēšanos Dienvidvietnamā. Ja šis ultimāts netiktu ievērots, sāktos progresīvi pastiprināti gaisa uzbrukumi Ziemeļvietnamai. Sav. Valstīm jādeklarē, saka senātors Magīs, ka 17. parallēle ir robeža, kuŗas otrā pusē komūnistiem nav nekas meklējams. Interesanti atzīmēt, ka demokrata senātori Sav. Valstu prezidenta Džonsona Vietnamas politiku atbalsta samērā maz. Viņa lielākais atspaids senātā ir republikāņi.

KAS IR „BERČISMS"?

„The Strange Tactics of Extremism" by Harry & Bonaro Overstreet, W. W. Norton & Co., Inc. (Kanadā: George J. McLeod, Limited) izdevums, 315 l. p., cena, $ 1.20.

Vēr atzīt vai neatzīt t. s. „berčistu" (no John Birch Society) taktiskās izrīcības, tas pats būtu attiecināms arī uz citām ASV „labā spārna radikāļu grupām", kā tās mēdz apzīmēt šo nogrupējumu pretinieki, bet visas tās ir noskaņotas pret komūnismu un stāv par cilvēku brīvību, brīdinot no komūnistu un to apzinīgo vai arī neapzinīgo līdzskrējēju rīcības. Divainā kārtā šo „labā spārna radikāļu grupu" darbība vidusceļu ejošos amerikāņus biedina vairāk nekā „kreisā spārna radikāļu" daudz bīstamākā un vairāk „amerikāņu dzīves veidam" draudīgā rīcība. Starp abiem spārniem tomēr pēc būtības ir liela starpība: „labie radikāļi" ir pašu Amerikas Sav. Valstu produkts, vai vismaz tāds ir pa lielākai daļai, tamēr „kreisos radikāļus" un viņu apzinīgos vai neapzinīgos līdzskrējējus diriģē un financē Maskava! Kaut gan apceramā grāmata diezgan sīki mauga analizēt „labo radikālismu" un abi autori nav nekādi komūnistu līdzskrējēji, tomēr tie nav varējuši atturēties no zināma subjektīva viedokļa, raksto par šo problēmu, aizmirstot populāro tezi, ka demokratija dod katram tiesības izteikt savas domas, lai arī tās būtu maldīgas. Nevarētu taču pielaist, ka šī teze būtu piemērojama tikai tanīs gadījumos, kad vārda brīvību grib izmantot „kreisi radikāļi?"

Ulbrichts ierodas Kairo

Bonnas valdība pārtrauc saimniecisko palīdzību Apvienotai Arabu Republikai.

Rietumvācijas diplomātiskās spēlēs Vidējos Austrumos straujā uzlabojušās Bonnas attiecības ar Izraēlu; ar Apvienoto Arabu Republiku tās tikpat strauji pasliktinājušās. Kairo prezidents Nasers tai pašā laikā atradis jaunu draugu un sabiedroto Valtera Ulbrichta personā.

Rietumvācija brīdināja, ka Ulbrichta ierašanās novedīs pie automatiskas saimnieciskās palīdzības pārtraukšanas un pārāk sirsnīga Austrumvācijas komūnistu vadītāja uzņemšana — pie diplomātisko attiecību pārtraukšanas.

Ulbrichts Apvienoto Arabu Republikas galvaspilsētu tagad sasniedzis, un Bonnai nu tagad atliek tikai izlemt, vai draudus īstenot. Ulbrichtu kā Aleksandrijā, tā Kairo sagaidīja tradicionālais divdesmit viena šāviņa salūts. Kairo Ulbrichtu sagaidīja prezidents Nasers, viss viņa kabinets un komūnistu valstu diplomātiskie pārstāvji.

Ziņojumā, ka Rietumvācija pārtraukuci saimniecisko palīdzību Apvienotai Arabu Republikai, Bonna atklāja, ka tādi pasoļi sperti arī pret Tanzānijas republiku Āfrikā, kas Daresalamā Austrumvācijai atļāvusi atvērt ģenerālkonsulātu.

Protams, ka attiecksmju saasināšanās ar Apvienoto Arabu Republiku uzlabojusi dilstošo draudzību ar Izraēlu. Ļoti iespējams, ka Rietumvācija pat atsāk ieroču un kaŗa materiālu sūtījumus.

Apvienotās Arabu Republikas tuvināšanās Austrumvācijai būs kā saimnieciski, tā politiski ļoti neizdevīga. Vēl tikai nesen amerikāņi nolēma pārtraukt pārtikas preču pārprodukcijas pārdošanu Naseram. Tagad jāsamierinās ar Rietumvācijas saimnieciskās palīdzības pārtraukšanu. Nasera saimniecībai tas būs ļoti grūts pārbaudījums, jo no Austrumvācijas nekādas lielās vērtības nav sagaidāmas. Naseram nepalīdzēs arī tas, ka tagad viņš atklāti nostājies komūnistu pusē. Arabu laimīpi uz viņa komūnistiskām tendencēm vienmēr noraudzījušies ar aizdomām un kamēr tās pastāvēs, nevar cerēt uz arabu vienotību. Bet bez arabu vienotības Nasers ir bezspēcīgs Izraēlas priekšā.

KANADAS TAUTAS MAKSLU PADOME SAŅEM VALDIBAS ATBALSTU

(C. S.) Delegāti no visām Kanadas vietām pagājušā mēnesī nobalsoja, ka jādibina uz plašiem pamatiem kultūras padome, kas koordinētu kultūras darbību, kuŗa izriet no dažādām izcelsmju kanadiešu dzīves. Kanadas tautas mākslu padome — Le Conseil Canadien des Arts Populaires — nekavējoties ieguva Kanadas valdības atbalstu, kas, kā sagaida, atbalstīs tās pasākumus. Konferencē, kuŗu sasauca ar Simtsgadu jubilejas komitejas un Pavalstniecības un immigrācijas departamenta pārstāvji, piedalījās 70 delegātu, un 40 novērotāju no visām Kanadas provincēm, izņemot Ņufaundlendu. Pēdējai tomēr ir kāda komiteja, kas sadarbojas ar jauno padomi. Jaunā padome savu darbību saskaņos ar Simtsgadu jubilejas programmu dažādu tautību darbībā, ieskaitot festivālus, vēstures un izglītības projektus. Tā izraudzīsies idejas Kanadas dzimšanas dienas svinībām, sazinoties ar šīs zemes dažādiem iedzīvotāju pārstāvjiem, un cer, ka varēs piedāvāt tehnisko aizmuguri daudziem vietējiem projektiem, balstoties uz savām provinces folkloras padomēm vai to pārstāvjiem.

Padome izraudzīja 26 locekļu dibināšanas valdi, un piesaistīs etniskās organizācijas patronāžas valdē. Konferencē bija reprezentēti ar vienu trešdaļu angļu, ar vienu trešdaļu franču un ar vienu trešdaļu citas izcelsmes pilsoņi. Kvebekas delegāti konferencē vispirms nodibināja Kvebekas padomi, kļūstot par otro provinci pēc Britu Kolumbijas, kas nodibina provinces folkloras padomi. Indiāņi un eskimi tūdza un saņēma speciālus sēdekļus valsts padomes valdē.

Simtsgadu svinībās no dažādām starpgrupām ietelpu virkne festivālu visā Kanadā, kuŗos varēs izpausties dažādas izcelsmes kanadiešu kultūra. Virknē izglītības projektu ietelp bērnu grāmatas, folkloras izdevumi un visu izcelsmju kanadiešu tradicijas; nacionāli etnografisks centrs ar nodaļām visā Kanadā; televīzijas, filmu, radio un laikrakstu projekti.

Šī valde izraudzīja sekojošas amata personas, kas darbosies līdz martam: Toronto Dāvidu Endrjus par viceprezidentu; Kvebekas Sitijas R. Ganju par sekretāru; Otavas Ž. Bušš par mantzini.

Valsts apmēru organizācijas valde nolēma lūgt, lai Toronto Leonu Kossaru ieceļ par jaunās padomes rīkotāju - direktoru. Jaunās padomes adrese Canadian Folk Arts Council, 27 Dewitt Road, Islington, Ontario.

ZIEMEĻAMERIKAS . . .

(Pārnesums no 5. lpp.)

latviešu draudzes namā, 15120 Detroit ielā.

Konferenci atklās 13. martā, plkst. 10.00 rītā, un tā turpināsies ar sevišķi plašu darba kārtību abas dienas. Referātu par temu: „Sajūsmas radīšana mūsu vadības darbā" lasīs Kanadas latviešu skautu jendas pr-ks vad. A. Budrēvics. Bez tam par konferences svarīgu tematu atzīstams jautājums par skautu 50 gadu jubilejas nometnes rīkošanu un tās vietas izvēlēšanos, kā arī šīs nometnes vajadzīgo priekšdarbu veikšanu.

Ir plānota arī Apspiesto tautu skautu kopīga nometne. Piedalīšanās konferencē $3.00. Par naktsmājām rūpēsies vietējās Klīvlendas skautu un gaidu vienības. Dalībniekiem jāpieteicas līdz 7. martam vad. H. Klinbergam, 1635 Belmar Rd., Cleveland Heights, Ohio, 44118. ASV skautu jendas pr-ks, vad. A. Artmanis savā uzsaukumā aicina skautu un gaidu vecāku padomes un labvēļus veicināt vaditāju piedalīšanos konferencē, maksājot daļēji dalības maksu un ceļa izdevumus, kas jāsedz pašiem jaunatnes vadītājiem, kaut arī tiem būtu jāmēro vairāku simtu jūdžu tāls ceļš.

V. Bokis

KĀDAS IR LATVIEŠU STUDENTU IESPĒJAS INFORMĒT CITU TAUTU STUDENTUS PAR LATVIJAS PAŠREIZĒJO STĀVOKLI.

Informēsimies paši, lai informētu citus! Tādā nolūkā Latviešu studentu centrālā savienība rīko semināru par augšminēto tematu š. gada 6. un 7. martā Čikāgas latviešu namā, 4146 N Elston Ave., Chicago. Referātus lasīs profesors V. Nollendorfs par mūsu darbības idejiskajiem un stratēģiskajiem priekšnoteikumiem, profesors J. Penikis par nacionālismu un komūnismu, doktore V. Ruņģe par studentu dzīvi pašreizējā Latvijā un šeit, profesors Z. Zilīte par pārmaiņām individu tiesiskajā stāvoklī pēc padomju okupācijas un Dr. L. Streips par latviešu iespējām aktīvi darboties līdz ASV politikā. Seminārā pārrunās arī, kā rīkot informātīvus vakarus cittautu studentiem.

LSCS laipni aicina visus ieinteresētos jauniešus piedalīties seminārā. Sestdien, 6. martā, pl. 9.30 sāksies reģistrācija; reģistrācijas maksa būs $ 1.50. No 10.30 līdz 18.00 sekos referāti un diskusijas. Sestdienas vakarā, pulksten 20.00 semināra dalībniekiem būs rīkots saviesīgs vakars. LSCS ir pateicīga Čikāgas jauniešu pulciņam par palīdzību semināra rīkošanas tehniskajos darbos.

Tuvāka informācija un iepriekšpieteikšanās pie LSCS prezidija priekšsēdes Gundegas Micheles, 228 Langdon St., Madison, Wisconsin, 53703.

LSCS prezidijs.

AICINĀJUMS SLĒPETAJIEM

Ziemeļamerikas Baltiešu meistarsacīkstes slēpēšanā šogad pirmoreiz notiks Kanadā. Tās svētdien, 7.martā, Horseshoe Valley slēpēšanas centrā (12 jūdžu ziemeļos no Barrie, Ont.) rīko igauņi.

Spēcīgākie slēpētāji mums ir ASV, no kurienes arī daži tiek gaidīti uz šīm sacensībām. Taču, lai cienīgi reprezentētu mūsu krāsas, startēt aicināti visi Kanadas latviešu slēpētāji.

Latviešu sporta apvienība Kanadā par mūsu slēpētāju pārzini šīm sacensībām izraudzījusi V. Kļaviņu, 163 High Park Ave., Toronto 9, Ont. Tel. RO 2-7188; viņš dalībniekiem sniegs tuvāku informāciju.

Sacensības sāksies plkst. 10.00 no rīta. To programmā:

Vīriešiem — nobrauciens, slaloms, 15 km distance. Senioriem (virs 35 gadiem) 10 km distance. Sievietēm — nobrauciens, slaloms, 5 km distance. Jaunietēm (15 g. v. un jaunākām) — 2,5 km distances slēpējums. Jaunatnes grupu dalībnieki var startēt arī pieaugušo grupās.

Uz sacensībām, atbalstīt mūsu slēpētāju cīņas, aicināti arī visi mūsu „svētdienas slēpētāji."

L A T V I J A S . . .

(Pārnesums no 1. lpp.)

Lielajā Jundā simboliski ar saviem karogiem piedalīsies arī visas DV nodaļas Kanadā un mūsu nākotnes cīnītāji — jaunatnes organizācijas LNJAK, skauti, gaidas u. c.

Lielā Junda tiek organizēta saziņā ar DVKV un DV Toronto nodaļu, kas izraudzījusi atsevišķu rīcības komiteju E. Krūkas vadībā, un tas būs plašākais sarīkojums visu Latvijas brīvības cīnītāju piemiņai un godināšanai. Svinīgai Jundai sekos piemērots koncerts.

Ikviens latvietis aicināts būt šī izcilā sarīkojuma dalībnieks 27. februārī, plkst. 6. vakarā Latviešu namā Toronto, 491 College ielā. Sarīkojums noslēgsies ar saviesīgu vakaru.

R. Norītis.

SPORTS

Visu sporta nodaļai domāto informāciju lūgums sūtīt šīs nodaļas red. Z. Zentiņam, 46 Lynd Ave., Toronto 3. Tālrunis LE 5-1470

ŠIS UN TAS SPORTA

◎ Ziemeļamerikā patlaban ir ziema, un sporta darbība norisinās telpās, ja neskaita tos pārdrošniekus, kas mēģina slidināties lejup pa noledojušām kalnu nogāzēm. Untumainās ziemas dēļ Toronto apkaimē lūst slēpes un kājas, plīst bikšu dibeni, un daudzu „tauvu kalnu" īpašnieku naudas makos grasās ievīsties nepatīkams tukšums.

Nekas tomēr nekavē telpu sportistus, — dažāda veida bumbotājus, hokejistus un bokserus. Pat vieglatlēti jož pa koka skrejceļiem. Tā nu iznāk, ka šis sporta veids ASV un Kanadā vislielāko ierērību gūst tieši ziemā, kad to netraucē izbraukumi, makšķerēšana vai pikniki. Un kur tad trakotie tiesneši un nepārtrauktais „rekordu" birums šīvaina gaŗuma distancēs.

Gluži kā Indianapolē.

Kanadas labāko skrējēju Kroteru (Bill Crothers) vairāki sporta avīznieki ieteikuši iecelt par Ontario provinces sporta ministru, līdz ko tāds postenis tiktu nodibināts. Katrā ziņā Markhamas farmaceits savus ministra vai referenta uzdevumus pildītu ne sliktāk par „Redu" Kelliju, kas ar hokeja palīdzību „iespēlējās" Kanadas parlamenta deputāta godā.

◎ Šeit ziema, tur — vasara. Austrāliešiem cietkoka skrejceļu nevajag, jo viņu laukumos zeļ zaļš mauriņš. Daudzi fainomenāli pasaules rekordi nevien piektajā kontinentā, bet arī Anglijā, Jaunzēlandē un vēl citās zemēs sasniegti zāles skrejceliņā. Jaunākais no tiem — Klarka (Ron Clarke) rezultāts 5000 m. distancē ar laiku 13:48.8. Krietni arī mūsu Birutas Vilmanes jaunie trimdas rekordi 220 jardos — 25,2 sek., un 440 jardos — 58.3 sek. Trešo rekordu — 11.9 rezultātu 100 metros izgaisināja aizmugures vējš.

◎ Vismaz vēl šogad Kanadas latviešu sporta ļaužu vidū redzēsim LSAK priekšsēdi Jāni Ādmini, pēc skaita trešo šī amata pildītāju. Pirmo — Robertu Plūmi konsekventi dēvējām par sporta vaditāju, tā pēcnieku Vili Rozenbergu — kā nu kuŗo reizi, bet Jānis Ādminis vienmēr ir bijis „tikai" LSAK priekšsēdis. Tas laikam tāpēc, ka pretēji agrākām paražām, tagadējais priekšnieks bieži redzēts ar lāpstu, grābaklīti vai lentmēru rokā, pie tam nebūdams gados jaunāks par saviem priekšgājējiem viņu laikā.

Vai nav savādi: Jānis Ādminis nekad nav saukts par sportistu vai godāts par sporta vaditāju, bet viņam atpūtā aizejot sportā paliktu liels tukšums.

„Melnā" un „baltā" sporta darba daritāju Kanadas 13 gados labi rakstuŗo šāds gadījums pag. vasarā:

Braucienam uz sacīkstēm Indianopolē pošas kāds ducis jauno sportistu, bet pietrūkst vienas mašīnas. Problēmu ātri atrisina „boss" — atdod „tineidžeriem" savus spēkratus un pats paliek pāris dienas kājniekos.

Pēdējā laikā Jānis palīdz celt visas Kanadas galda tenisa sportu un sūrojas, ka kādreiz kuplā latviešu baltās bumbiņas spēlētāju saime sarukusi līdz dažiem senioriem.

Jā, galda teniss ir Ādminu ģimenes lieta!

Z.

KLĀJ

VIESĪBU GALDUS piegādā mājās.

E. JIRGENS,

tel. RO 7-6044, Toronto

Jūs esat vienmēr gaidīti pie

Robertson

CHEV — OLDS

1515 DANFORTH

Mūsu klientu un draugu rīcībā ir mūsu latviešu pārstāvis

Hans Plaude

Robertson

Chevrolet

Oldsmobile

HO 6 - 1131

Nevilcinieties piezvanīt Plaudes kungam gadījumā, ja jums rodas problēmas jauna vai lietota automobiļa pirkšanā vai tā financēšanā.

AĢENTŪRA, KAS GADĀ PĀRDOD VAIRĀK KĀ 3000 SATIKSMES LIDZEKĻU

25 gadus vienā vietā

1515 Danforth

HO 6—1131

PIEGĀDĀ NEKAVĒJOTIES

Noteikti griežaties pie **HANŠA PLAUDES,** lai parāda

1965. gada

Chevrolet un Oldsmobile modeļus

IMĒS

Dāviniet svētku, dzimšanas un vārda dienās

Gada abonements resp. 6 žurnālu tikai $4.. Pieprasiet paraugnumurus. Naudu un pasūtījumus adresēt:

2306 DRUMMOND RD., M E S saimniecības daļai, E. Steinbachs, Niagara Falls, Ontario.

KANADAS BAZNICAS

Lūdzu klausaities latviešu raidījumu uz viļņiem 1270 Niagaras raidītājā. Katru svētdienu no plkst. 2.45 līdz plkst. 3 p. p.

TORONTO

Māc. A. Čops, 70 Scarboro Rd., Toronto. Ont., tel. OX 9 - 3331

Toronto Sv. Andreja baznīcā Carlton un Jarvis ielu stūrī.

Svētdien, 28. febr., plkst. 11 dievkalpojums. Svētdienas skola. Plkst. 12.30 jauniešu grupa, plkst. 1.30 iesvētes mācība.

Svētdien, 7. martā, plkst. 3 dievkalpojums. Svētdienas skola. Pēc dievkalpojuma draudzes dāmu sapulce.

Svētdien, 13. martā, plkst. 7.30 vakarā Lielās Lūdzamās dienas dievkalpojums ar dievgaldu. Svētrunu teiks mācītājs Dr. K. Bilzēns.

Svētdien, 14. martā dievkalpojuma nebūs, bet plkst. 11 jauniešu grupa un pl. 12 iesvētes mācība.

Svētdien, 21. martā, plkst. 3 dievkalpojums. Pēc dievkalpojuma dāmu komitejas gadskārtējs bazārs. Svētdienas skola.

Māc. A. Lūsis, 50 Dewson St., Toronto, Ont., tel. LE 6 - 2510.

Sv. Jāņa draudze tel. 921 -3327. Avenue, Toronto 7;200 Balmoral

28. februārī, plkst. 11 no rīta dievkalpojums. Svētdienas skola. Iesvētes mācība. Dievkalpojumā dziedās tenors P. Lielzuika.

7. martā, plkst. 11 Kalpakiešu piemiņas dienas dievkalpojums un dievnama pirmie gada svētki. Svētdienas skola. Iesvētes mācība. Jauniešu grupa (13—16 g. v.). Plkst. 5 vakarā Kalpakiešu piemiņas dievkalpojums (rīko Toronto korporāc. kopa). Spredikos māc. A. Briedis. Ļiturgs māc. A. Lūsis.

14. martā, plkst 11 Lielās Lūdzamās dienas dievkalpojums ar dievgaldu. Viesis māc. Dr. A. Bilzēns no Vašingtonas. Svētdienas skola. Iesvētes mācība. Dievkalpojumā dziedās draudzes koris dir. J. Baruša vadībā.

Māc. A. Briedis, Marilyn Cr., Toronto 16, tel. PL 7 - 2739.

Toronto Austrumu ev. - lut. latviešu draudzes dievkalpojumi notiek Sv. Barnaba baznīcā, 361 Danforth Ave.

28. februārī, plkst. 2 p.p. dievkalpojums un svētdienas skola. Tūlīt pēc dievkalpojuma, plkst. 3 p.p. draudzes pilnsapulce baznīcas apakšējā zālē.

HAMILTONA

Māc. E. Pavasars.

Hamiltona, Latviešu ev. - lut. Kristus draudze 18 Victoria Ave., South.

28. februārī, pl. 4. p. p. evaņģelizācijas dievkalpojums. Piedalās māc. A. Lūsis no Toronto un draudzes koris dir. A. Kārkliņas vadībā. Pēc dievkalpojuma draudzes vakars, kuŗā viesis runās par baznīcas apdāķiem okupētajā dzimtenē un būs mūzikas priekšnesumi.

SV. KATARINAS

Sv. Katrīnu latviešu ev. - lut. draudze Kristus lut. baznīcā, 140 Russel Ave.

21. martā, pl. 3 p. p. Ciešanas laika dievkalpojums ar dievgaldu.

Lūdzu klausaities pirmo un vecāko garīgo raidījumu „Brītiņš ar Dievu" savā devītā gada gājumā — katru svētdienu no pl. 10.45 — pl. 11 rītā. Vilnis 1850 — Ošavas raidītāja.

LONDONA

Māc. Prauliņš, 22 Academy St., Apt. 3, St. Catharines, Ont., tel. MU 5 - 5098.

Londonas latviešu ev. - lut. draudzes Trisvienības lut. baznīca, Oxford un Colborne St.

28. februārī, plkst. 1.30 p. p. dievkalpojums, māc. J. Prauliņš. Pēc dievkalpojuma draudzes gada sapulce

NIAGARA

Niagara Falls (Ont.) latviešu ev. - lut. draudzes anglikāņu Sv. Jāņa baznīcā, 580 Portage Rd.

7. martā, pl. 2 p. p. dievkalpojums. Māc. J. Prauliņš.

VANKUVERA

Māc. K. Kampe, 1975 Alma St., Vancuver 8, B. C., tel. 224 - 5595.

Vankuveras latviešu ev. - lut. draudze.

7. martā pulkv. Kalpaka un citu latviešu karavīru piemiņas dievkalpojums plkst. 3 p. p. Kitsilāno baznīcā.

MONTREĀLA

Māc. A. Voitkus, 3438 Rosedale Ave., Montreal 28, P. Q. Tel. HU 9 - 3224.

Montreālas latviešu ev. - lut. Trisvienības draudze, Sv. Jāņa baznīcā, 4345 Marcil Ave.

28. februārī, plkst 1.30 p.p. dievkalpojums un Svētdienas skola.

7. martā Kalpaka piem. dievkalpojums plkst. 5 p.p.; spredikos māc. Dr. K. Bilzēns; pēc dievkalpojuma Dr. K. Bilzena priekšlasījums „Kristīgās ticības un zinātnes attiecības mūsu dienās."

12. martā, plkst. 7.00 vakarā draudzes namā jaunatnes stunda.

13. martā, plkst. 7.30 vakarā Raibais vakars Viktorijas hallē.

14. martā, plkst. 1.30 p.p. Lielās Lūdzamās dienas dievkalpojums un Svētdienas skola.

Māc. Viesturs Sēfers, 471 Cavendish Ave., Montreal 29, P. Q. Tel. 484 - 8394. Sv. Pāvila ev. - lut. latviešu draudze Montreālā.

7. martā, plkst. 2 pp. Lielās Lūdzamās dienas dievkalpojums ar dievgaldu. Māc. viesis Dr. theol. Kārlis Bilzens no Vašingtonas. Pēc dievkalpojuma bazn. lielajā zālē draudzes vakars ar Dr. K. Bilzena referātu „Dzīvās baznīcas dzīviba".

21. martā, plkst. 2 pp. priekšlieldienu dievkalpojums. Jauniešu iesvēte 23. maijā.

OTAVA

Otavas latviešu ev. - lut. Mīlera draudze; māc. Erg. Lange, 384 Pleasant Park Road. Tel.: RE 3 - 3906.

TORONTO BAPTISTU

draudzes dievkalpojumi svētdienās plkst. 4 p. p. un trešdienās plkst. 8 Bibeles vakari Wanless Road baznīcas telpās.

TORONTO MISIONE

Toronto latviešu misionāru draudzes dievkalpojumi notiek svētdienās plkst. 8 vakarā — 104 Runnymede Road, Scarboro, Stop 19.